

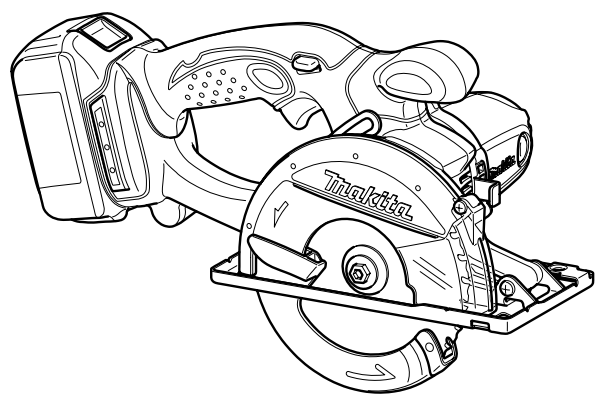

<b>GB</b>	<b>Cordless Metal Cutter</b>	<b>Instruction manual</b>
<b>F</b>	<b>Scie Circulaire à Métaux Sans Fils</b>	<b>Manuel d'instructions</b>
<b>D</b>	<b>Akku-Metallsäge</b>	<b>Betriebsanleitung</b>
<b>I</b>	<b>Sega circolare a batteria per metallo</b>	<b>Istruzioni per l'uso</b>
<b>NL</b>	<b>Accu Metaal Cirkelzaag</b>	<b>Gebruiksaanwijzing</b>
<b>E</b>	<b>Cortadora de metal inalámbrica</b>	<b>Manual de instrucciones</b>
<b>P</b>	<b>Cortador de metal sem fios</b>	<b>Manual de instruções</b>
<b>DK</b>	<b>Ledningsfrit metalskæreværktøj</b>	<b>Brugsanvisning</b>
<b>S</b>	<b>Batteridreven metallkapsåg</b>	<b>Bruksanvisning</b>
<b>N</b>	<b>Batteridrevet sirkelsag for metall</b>	<b>Bruksanvisning</b>
<b>FIN</b>	<b>Akkukäyttöinen metallileikkuri</b>	<b>Käyttöohje</b>
<b>GR</b>	<b>Κόφτης μετάλλων με μπαταρία</b>	<b>Οδηγίες χρήσης</b>

# BCS550

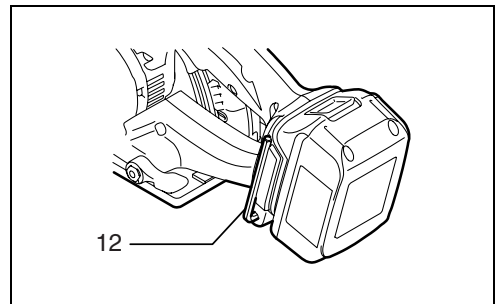

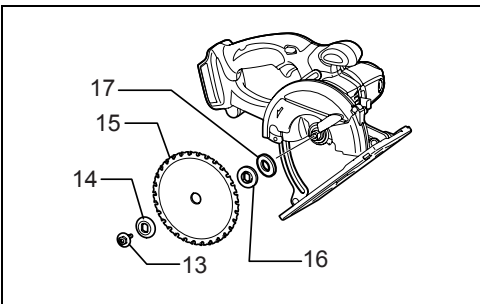
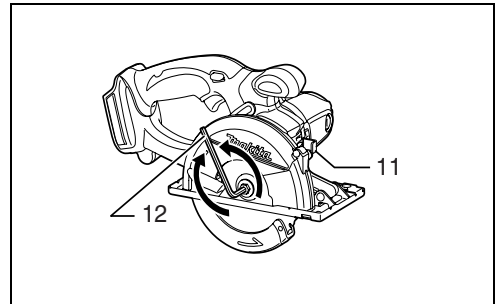
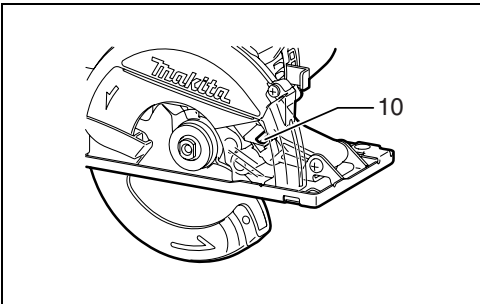
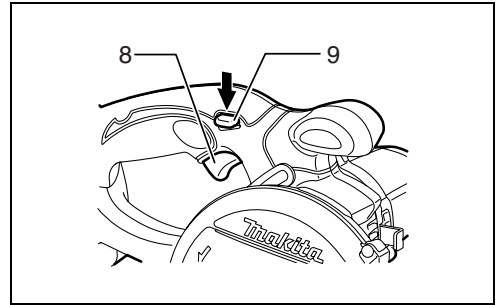
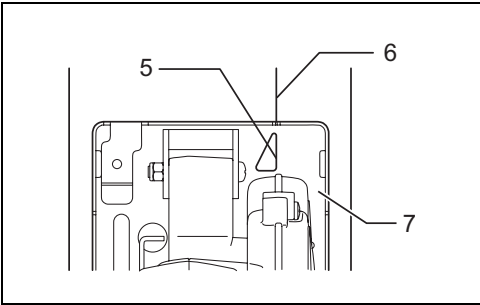
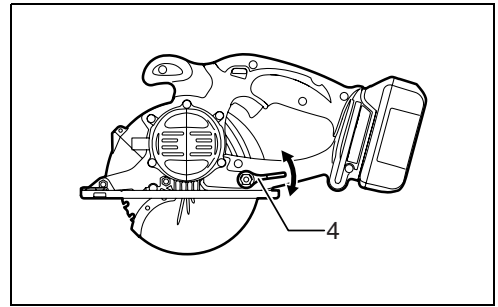
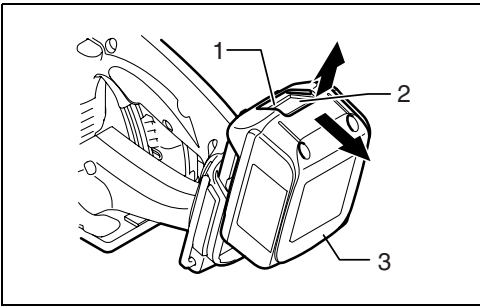

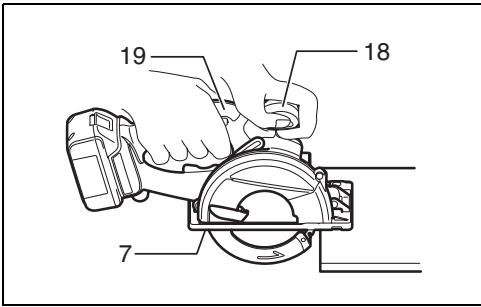

9

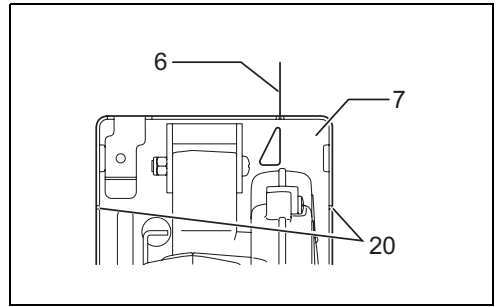

10

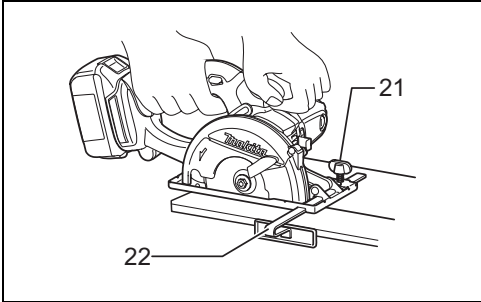

11

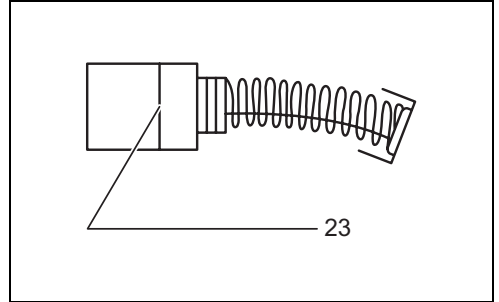

12

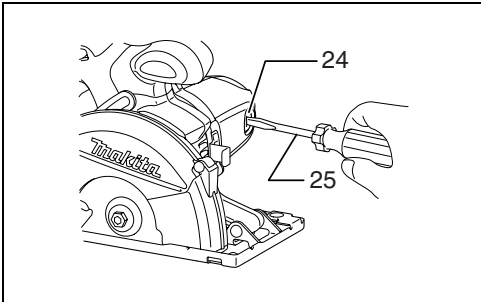

13

## ENGLISH

### Explanation of general view

- |                      |                  |                            |
|----------------------|------------------|----------------------------|
| 1. Red part          | 10. Lamp         | 19. Rear handle            |
| 2. Button            | 11. Shaft lock   | 20. Sight grooves          |
| 3. Battery cartridge | 12. Hex wrench   | 21. Clamping screw         |
| 4. Lever             | 13. Hex bolt     | 22. Rip fence (Guide rule) |
| 5. A position        | 14. Outer flange | 23. Limit mark             |
| 6. Cutting line      | 15. Saw blade    | 24. Brush holder cap       |
| 7. Base              | 16. Inner flange | 25. Screwdriver            |
| 8. Switch trigger    | 17. Cup washer   |                            |
| 9. Lock-off lever    | 18. Front grip   |                            |

## SPECIFICATIONS

Model	BCS550
Blade diameter	136 mm
Max. Cutting depth	51 mm
No load speed (min <sup>-1</sup> )	3,600
Overall length	348 mm
Net weight	2.4 kg
Rated voltage	D.C. 18V

- Due to our continuing program of research and development, the specifications herein are subject to change without notice.
- Note: Specifications may differ from country to country.

### Intended use

ENE066-1

The tool is intended for cutting in mild steel and aluminum only with appropriate saw blades.

## ADDITIONAL SAFETY RULES

GEB030-2

## FOR TOOL

**DO NOT let comfort or familiarity with product (gained from repeated use) replace strict adherence to metal cutter safety rules. If you use this tool unsafely or incorrectly, you can suffer serious personal injury.**

### DANGER:

1. **Keep hands away from cutting area and the blade. Keep your second hand on auxiliary handle, or motor housing.** If both hands are holding the tool, they cannot be cut by blade.
2. **Do not reach underneath the workpiece.** The guard cannot protect you from the blade below the workpiece.
3. **Adjust the cutting depth to the thickness of the workpiece.** Less than a full tooth of the blade teeth should be visible below the workpiece.
4. **Never hold piece being cut in your hands or across your leg. Secure the workpiece to a stable platform.** It is important to support the work properly to minimize body exposure, blade binding, or loss of control.
5. **Hold power tool by insulated gripping surfaces when performing an operation where the cutting tool may contact hidden wiring or its own cord.**

Contact with a "live" wire will also make exposed metal parts of the power tool "live" and shock the operator.

6. **When ripping always use a rip fence or straight edge guide.** This improves the accuracy of cut and reduces the chance for blade binding.
  7. **Always use blades with correct size and shape (diamond versus round) of arbour holes.** Blades that do not match the mounting hardware of the tool will run eccentrically, causing loss of control.
  8. **Never use damaged or incorrect blade washers or bolts.** The blade washers and bolt were specially designed for your tool, for optimum performance and safety of operation.
  9. **Causes and operator prevention of kickback;**
    - Kickback is a sudden reaction to a pinched, bound or misaligned blade, causing an uncontrolled tool to lift up and out of the workpiece toward the operator.
    - When the blade is pinched or bound tightly by the kerf closing down, the blade stalls and the motor reaction drives the unit rapidly back toward the operator.
    - If the blade becomes twisted or misaligned in the cut, the teeth at the back edge of the blade can dig into the top surface of the workpiece causing the blade to climb out of the kerf and jump back toward the operator.
- Kickback is the result of tool misuse and/or incorrect operating procedures or conditions and can be avoided by taking proper precautions as given below.
- **Maintain a firm grip with both hands on the tool and position your arms to resist kickback forces. Position your body to either side of the blade, but not in line with the blade.** Kickback

could cause the tool to jump backwards, but kickback forces can be controlled by the operator, if proper precautions are taken.

- **When blade is binding, or when interrupting a cut for any reason, release the trigger and hold the tool motionless in the material until the blade comes to a complete stop. Never attempt to remove the tool from the work or pull the tool backward while the blade is in motion or KICKBACK may occur.** Investigate and take corrective actions to eliminate the cause of blade binding.
  - **When restarting a tool in the workpiece, center the blade in the kerf and check that blade teeth are not engaged into the material.** If blade is binding, it may walk up or kickback from the workpiece as the tool is restarted.
  - **Support large panels to minimise the risk of blade pinching and kickback.** Large panels tend to sag under their own weight. Supports must be placed under the panel on both sides, near the line of cut and near the edge of the panel.
  - **Do not use dull or damaged blades.** Unsharpened or improperly set blades produce narrow kerf causing excessive friction, blade binding and kickback.
  - **Blade depth and bevel adjusting locking levers must be tight and secure before making cut.** If blade adjustment shifts while cutting, it may cause binding and kickback.
  - **Use extra caution when making a “plunge cut” into existing walls or other blind areas.** The protruding blade may cut objects that can cause kickback. For plunge cuts, retract lower guard using retracting handle.
10. **Check lower guard for proper closing before each use. Do not operate the tool if lower guard does not move freely and close instantly. Never clamp or tie the lower guard into the open position.** If tool is accidentally dropped, lower guard may be bent. Raise the lower guard with the retracting lever and make sure it moves freely and does not touch the blade or any other part, in all angles and depths of cut. To check lower guard, open lower guard by hand, then release and watch guard closure. Also check to see that retracting handle does not touch tool housing. Leaving blade exposed is VERY DANGEROUS and can lead to serious personal injury.
  11. **Check the operation and condition of the lower guard spring. If the guard and the spring are not operating properly, they must be serviced before use.** Lower guard may operate sluggishly due to damaged parts, gummy deposits, or a buildup of debris.
  12. **Lower guard should be retracted manually only for special cuts such as “plunge cuts” and “compound cuts.” Raise lower guard by retracting handle and as soon as blade enters the material, the lower guard must be released.** For all other sawing, the lower guard should operate automatically.

13. **Always observe that the lower guard is covering the blade before placing tool down on bench or floor.** An unprotected, coasting blade will cause the tool to walk backwards, cutting whatever is in its path. Be aware of the time it takes for the blade to stop after switch is released.
14. **Do not stop the blades by lateral pressure on the blade.**
15. **DANGER:**  
Do not attempt to remove cut material when blade is moving.  
**CAUTION:** Blades coast after turn off.
16. **Place the wider portion of the tool base on that part of the workpiece which is solidly supported, not on the section that will fall off when the cut is made.**
17. **Never attempt to make a cut with the tool held upside down in a vise. This is extremely dangerous and can lead to serious accidents.**
18. **Wear safety goggles and hearing protection during operation.**
19. **Always use blades recommended in this manual. Do not use any abrasive wheels.**

## SAVE THESE INSTRUCTIONS.

### WARNING:

**MISUSE** or failure to follow the safety rules stated in this instruction manual may cause serious personal injury.

## IMPORTANT SAFETY INSTRUCTIONS

ENC007-2

## FOR BATTERY CARTRIDGE

1. Before using battery cartridge, read all instructions and cautionary markings on (1) battery charger, (2) battery, and (3) product using battery.
2. Do not disassemble battery cartridge.
3. If operating time has become excessively shorter, stop operating immediately. It may result in a risk of overheating, possible burns and even an explosion.
4. If electrolyte gets into your eyes, rinse them out with clear water and seek medical attention right away. It may result in loss of your eyesight.
5. Do not short the battery cartridge:
  - (1) Do not touch the terminals with any conductive material.
  - (2) Avoid storing battery cartridge in a container with other metal objects such as nails, coins, etc.
  - (3) Do not expose battery cartridge to water or rain.

A battery short can cause a large current flow, overheating, possible burns and even a breakdown.

6. Do not store the tool and battery cartridge in locations where the temperature may reach or exceed 50°C (122°F).
7. Do not incinerate the battery cartridge even if it is severely damaged or is completely worn out. The battery cartridge can explode in a fire.
8. Be careful not to drop or strike battery.

## SAVE THESE INSTRUCTIONS.

### Tips for maintaining maximum battery life

1. Charge the battery cartridge before completely discharged.  
Always stop tool operation and charge the battery cartridge when you notice less tool power.
2. Never recharge a fully charged battery cartridge. Overcharging shortens the battery service life.
3. Charge the battery cartridge with room temperature at 10°C - 40°C (50°F - 104°F). Let a hot battery cartridge cool down before charging it.

## FUNCTIONAL DESCRIPTION

### CAUTION:

- Always be sure that the tool is switched off and the battery cartridge is removed before adjusting or checking function on the tool.

### Installing or removing battery cartridge (Fig. 1)

- Always switch off the tool before insertion or removal of the battery cartridge.
- To remove the battery cartridge, withdraw it from the tool while sliding the button on the side of the cartridge.
- To insert the battery cartridge, align the tongue on the battery cartridge with the groove in the housing and slip it into place. Always insert it all the way until it locks in place with a little click. If you can see the red part on the upper side of the button, it is not locked completely. Insert it fully until the red part cannot be seen. If not, it may accidentally fall out of the tool, causing injury to you or someone around you.
- Do not use force when inserting the battery cartridge. If the cartridge does not slide in easily, it is not being inserted correctly.

### Adjusting depth of cut (Fig. 2)

#### CAUTION:

- After adjusting the depth of cut, always tighten the lever securely.

Loosen the lever on the side of the rear handle and move the base up or down. At the desired depth of cut, secure the base by tightening the lever.

For cleaner, safer cuts, set cut depth so that no more than one blade tooth projects below workpiece. Using proper cut depth helps to reduce potential for dangerous KICKBACKS which can cause personal injury.

### Sighting (Fig. 3)

When cutting, align the A position on the front of the base with your cutting line on the workpiece.

## Switch action (Fig. 4)

### CAUTION:

- Before inserting the battery cartridge into the tool, always check to see that the switch trigger actuates properly and returns to the "OFF" position when released.
- Do not pull the switch trigger hard without pressing the lock-off lever. This can cause switch breakage.

To prevent the switch trigger from being accidentally pulled, a lock-off lever is provided. To start the tool, press the lock-off lever and pull the switch trigger.

Release the switch trigger to stop.

### WARNING:

- For your safety, this tool is equipped with lock-off lever which prevents the tool from unintended starting. NEVER use the tool if it runs when you simply pull the switch trigger without pressing the lock-off lever. Return tool a MAKITA service center for proper repairs BEFORE further usage.
- NEVER tape down or defeat purpose and function of lock-off lever.

## Lighting the lamp (Fig. 5)

### CAUTION:

- Do not look in the light or see the source of light directly.

Only to turn on the light, pull the switch trigger without pressing the lock-off lever. To turn on the light and run the tool, press the lock-off lever and pull the switch trigger with the lock-off lever being pressed.

### NOTE:

- Use a cotton stick to wipe the dirt off the lens of lamp. Be careful not to scratch the lens of lamp, or it may lower the illumination.
- Do not use gasoline, thinner or the like to clean the lens of lamp. Using such substances will damage the lens.

## ASSEMBLY

### CAUTION:

- Always be sure that the tool is switched off and the battery cartridge is removed before carrying out any work on the tool.

## Removing or installing blade (Fig. 6 & 7)

### CAUTION:

- Be sure the blade is installed with teeth pointing up at the front of the tool.
- Use only the Makita wrench to install or remove the blade.

To remove the blade, press the shaft lock so that the blade cannot revolve and use the wrench to loosen the hex bolt counterclockwise. Then remove the hex bolt, outer flange and blade.

To install the blade, follow the removal procedure in reverse. BE SURE TO TIGHTEN THE HEX BOLT CLOCKWISE SECURELY.

When changing blade, make sure to also clean upper and lower blade guards of accumulated chips and particles.

Such efforts do not, however, replace the need to check lower guard operation before each use.

## Hex wrench storage (Fig. 8)

When not in use, store the hex wrench as shown in the figure to keep it from being lost.

## OPERATION

### CAUTION:

- Always insert the battery cartridge all the way until it locks in place. If you can see the red part on the upper side of the button, it is not locked completely. Insert it fully until the red part cannot be seen. If not, it may accidentally fall out of the tool, causing injury to you or someone around you.
- Be sure to move the tool forward in a straight line gently. Forcing or twisting the tool will result in overheating the motor and dangerous kickback, possibly causing severe injury.
- If the tool is operated continuously until the battery cartridge has discharged, allow the tool to rest for 15 minutes before proceeding with a fresh battery.
- Never twist or force the tool in the cut. This may cause motor overload and/or a dangerous kickback, resulting in serious injury to the operator.
- Always wear eye protection or goggles before operation. Hold the tool firmly. The tool is provided with both a front grip and rear handle. Use both to best grasp the tool. If both hands are holding the tool, they cannot be cut by the blade. Set the base on the workpiece to be cut without the blade making any contact. Then turn the tool on and wait until the blade attains full speed. Now simply move the tool forward over the workpiece surface, keeping it flat and advancing smoothly until the cutting is completed. (Fig. 9)

To get clean cuts, keep your cutting line straight and your speed of advance uniform. If the cut fails to properly follow your intended cut line, do not attempt to turn or force the tool back to the cut line. Doing so may bind the blade and lead to dangerous kickback and possible serious injury. Release switch, wait for blade to stop and then withdraw tool. Realign tool on new cut line, and start cut again. Attempt to avoid positioning which exposes operator to chips and particles being ejected from the tool. Use eye protection to help avoid injury.

The sight grooves in the base makes it easy to check the distance between the front edge of the blade and the workpiece whenever the blade is set to the maximum depth of cut. (Fig. 10)

### CAUTION:

- Do not use a deformed or cracked blade. Replace it with a new one.
- Do not stack materials when cutting them.
- Do not cut hardened steel, stainless steel, wood, plastics, concrete, tile, etc. **Cut only mild steel and aluminum.**
- Do not touch the blade, workpiece or cutting chips with your bare hand immediately after cutting, they may be extremely hot and could burn your skin.
- **Always use the blades appropriate for your job.** The use of inappropriate blades may cause a poor

cutting performance and/or present a risk of personal injury.

## Rip fence (guide rule) (Accessory) (Fig. 11)

The handy rip fence allows you to do extra-accurate straight cuts. Simply slide the rip fence up snugly against the side of the workpiece and secure it in position with the screw on the front of the base. It also makes repeated cuts of uniform width possible.

## MAINTENANCE

### CAUTION:

- Always be sure that the tool is switched off and the battery cartridge is removed before attempting to perform inspection or maintenance.

### Inspecting blade

- Check the blade carefully for cracks or damage before and after each use. Replace a cracked or damaged blade immediately.
- Continuing to use a dull blade may cause a dangerous kickback and/or motor overload. Replace with a new blade as soon as it no longer cuts effectively.
- **Blades for metal cutter cannot be re-sharpened.**

### Replacing carbon brushes

Remove and check the carbon brushes regularly.

Replace when they wear down to the limit mark. Keep the carbon brushes clean and free to slip in the holders.

Both carbon brushes should be replaced at the same time. Use only identical carbon brushes. (Fig. 12)

Use a screwdriver to remove the brush holder caps.

Take out the worn carbon brushes, insert the new ones and secure the brush holder caps. (Fig. 13)

To maintain product SAFETY and RELIABILITY, repairs, any other maintenance or adjustment should be performed by Makita Authorized Service Centers, always using Makita replacement parts.

## ACCESSORIES

### CAUTION:

- These accessories or attachments are recommended for use with your Makita tool specified in this manual. The use of any other accessories or attachments might present a risk of injury to persons. Only use accessory or attachment for its stated purpose.

If you need any assistance for more details regarding these accessories, ask your local Makita Service Center.

- Carbide-tipped blades
- Rip fence (Guide rule)
- Thumb screw M5 x 20
- Compression spring 6
- Hex wrench 5
- Safety goggle
- Various type of Makita genuine batteries and chargers

- |                       |                            |  |
|-----------------------|----------------------------|--|
| 1. Partie rouge       | 10. Lampe                  | 19. Poignée arrière                    |
| 2. Bouton             | 11. Blocage de l'arbre     | 20. Rainures de visée                  |
| 3. Batterie           | 12. Clé hexagonale         | 21. Vis de serrage                     |
| 4. Levier             | 13. Boulon hexagonal       | 22. Garde parallèle (règle de guidage) |
| 5. Position A         | 14. Flasque extérieur      | 23. Repère d'usure                     |
| 6. Ligne de coupe     | 15. Lame                   | 24. Bouchon de porte-charbon           |
| 7. Socle              | 16. Flasque intérieur      | 25. Tournevis                          |
| 8. Gâchette           | 17. Rondelle de belleville |  |
| 9. Levier de sécurité | 18. Poignée avant          |  |

## SPÉCIFICATIONS

Modèle	BCS550
Diamètre de la lame	136 mm
Capacité de coupe max.	51 mm
Vitesse à vide (min <sup>-1</sup> )	3 600
Longueur totale	348 mm
Poids net	2,4 kg
Tension nominale	C.C. 18 V

- Étant donné l'évolution constante de notre programme de recherche et de développement, les spécifications contenues dans ce manuel sont sujettes à modification sans préavis.
- Note : Les spécifications peuvent varier d'un pays à l'autre.

### Utilisations

ENE066-1

Cet outil est destiné à la coupe d'acier doux et d'aluminium, uniquement avec les lames de scie adaptées.

## CONSIGNES DE SÉCURITÉ ADDITIONNELLES

GEB030-2

### POUR L'OUTIL

**NE vous laissez PAS tromper (au fil d'une utilisation répétée) par un sentiment d'aisance et de familiarité avec le produit, en négligeant le respect rigoureux des consignes de sécurité qui accompagnent la scie circulaire à métaux. En utilisant cet outil de manière non sûre ou incorrecte, vous vous exposez à un risque de blessure grave.**

#### DANGER :

1. **Gardez vos mains à l'écart de la zone de coupe et de la lame. Laissez votre deuxième main sur la poignée auxiliaire ou le carter du moteur.** Vous ne risquerez pas de vous couper les mains si vous les utilisez toutes les deux pour tenir l'outil.
2. **Ne placez aucune partie de votre corps sous la pièce à travailler.** Le protecteur ne peut pas vous protéger contre la lame sous la pièce à travailler.
3. **Réglez la profondeur de coupe suivant l'épaisseur de la pièce à travailler.** La partie de la lame visible sous la pièce à travailler doit être moindre qu'une dent de lame complète.
4. **Ne tenez jamais la pièce avec les mains ou contre la jambe. Immobilisez la pièce contre une surface**

**stable.** Il est important que la pièce soit soutenue correctement pour minimiser l'exposition du corps, les pincements de lame et les pertes de maîtrise.

5. **Saisissez les outils électriques par leurs surfaces de poigne isolées lorsque vous effectuez une opération au cours de laquelle l'outil tranchant peut entrer en contact avec des fils cachés ou avec le cordon de l'outil.** Tout contact avec un fil sous tension mettra également sous tension les parties métalliques exposées de l'outil électrique et causera un choc électrique chez l'utilisateur.
6. **Lors du sciage en long utilisez toujours un garde parallèle ou un guide de coupe rectiligne.** La coupe sera plus précise et cela réduira les risques de pincement de la lame.
7. **Utilisez toujours des lames dont l'orifice central est de taille et de forme (diamantée ou circulaire) appropriée.** Si la lame utilisée n'est pas conçue pour la scie, elle tournera de manière excentrique et vous perdrez la maîtrise de l'outil.
8. **N'utilisez jamais de rondelles ou de boulons endommagés ou inadéquats pour fixer la lame.** Les rondelles et le boulon ont été conçus exclusivement pour votre scie, afin d'assurer une performance optimale et une utilisation sûre.
9. **Causes de choc en retour et mesures préventives :**
  - Le choc en retour est une réaction soudaine de l'outil qui peut survenir lorsque la lame est coincée, pincée ou désalignée : la scie, hors de contrôle, se soulève alors et quitte la pièce en se dirigeant vers l'utilisateur.



- Lorsque la lame se coince ou est pincée par le trait de scie qui se referme sur elle, la lame se bloque et la réaction du moteur entraîne la projection de l'outil à grande vitesse vers l'utilisateur.
- Si la lame se tord ou se désaligne par rapport à la ligne de coupe, les dents arrières risquent de creuser la surface supérieure du bois : la lame risque alors de sortir du trait de scie et de bondir vers l'utilisateur.

Le choc en retour est dû à une mauvaise utilisation de l'outil ou à des procédures ou conditions de travail inappropriées. Il peut être évité en prenant les mesures appropriées, telles que celles indiquées ci-dessous.

- **Maintenez un maintien ferme à deux mains sur l'outil, et placez vos bras de sorte qu'ils puissent résister à la force du choc en retour. Placez-vous d'un côté ou de l'autre de la lame, jamais dans sa ligne de coupe.** Le choc en retour peut faire bondir l'outil vers l'arrière, mais l'utilisateur pourra alors maîtriser la force du choc en retour s'il prend les précautions nécessaires.
- **Si la lame se pince ou si vous interrompez la coupe pour une raison quelconque, libérez la gâchette et maintenez la scie immobile dans la pièce à découper jusqu'à l'arrêt complet de la lame. N'essayez jamais de retirer la scie de la pièce ou de la faire reculer alors que la lame tourne encore, pour éviter tout risque de choc en retour.** Identifiez la cause du pincement de la lame et remédiez au problème.
- **Avant de recommencer à scier la pièce, centrez la lame dans le trait de scie et assurez-vous que les dents ne pénètrent pas dans le matériau.** Si la lame se pince au moment du redémarrage de l'outil, elle risque de remonter jusqu'à l'utilisateur ou de causer un choc en retour.
- **Placez un dispositif de soutien sous les grandes pièces pour réduire les risques de pincement et de choc en retour.** Les panneaux de grande dimension ont tendance à s'affaisser sous leur propre poids. Des dispositifs de soutien doivent être installés sous le panneau, de chaque côté, près de la ligne de coupe et près des bords du panneau.
- **N'utilisez pas des lames émoussées ou endommagées.** Les lames mal affûtées ou mal posées produisent un trait de scie étroit, entraînant une friction excessive, le pincement de la lame et un choc en retour.
- **Les leviers de verrouillage de la profondeur de coupe et du réglage de coupe en biseau doivent être serrés de manière ferme et sûre avant de procéder à la coupe.** Il y a risque de pincement et de choc en retour si les réglages de la lame changent pendant la coupe.
- **Soyez extrêmement prudent lorsque vous effectuez une "coupe en plongée" dans un mur déjà posé ou toute autre surface derrière laquelle peuvent se trouver des objets cachés.** La lame risquerait d'accrocher ces objets en

dépassant de l'autre côté et de causer un choc en retour. Pour les coupes en plongée, rétractez le carter de protection inférieur à l'aide de la poignée rétractable.

- 10. Avant chaque utilisation, assurez-vous que le carter de protection inférieur ferme bien. N'utilisez pas la scie si le carter de protection inférieur ne se déplace pas librement et ne se referme pas immédiatement. Évitez d'immobiliser ou fixer le carter de protection inférieur en position ouverte.** Le carter de protection inférieur risque d'être endommagé si l'outil tombe par accident. Soulevez le carter de protection inférieur à l'aide de la poignée rétractable et assurez-vous qu'il se déplace librement sans entrer en contact avec la lame ou toute autre partie de la scie, et ce quel que soit l'angle ou la profondeur de coupe. Pour vérifier que le carter de protection inférieur se referme bien, ouvrez-le manuellement et relâchez-le. Assurez-vous également que la poignée rétractable ne touche pas le carter de l'outil. Une lame exposée est TRÈS DANGEREUSE et peut causer de graves blessures.
- 11. Vérifiez le fonctionnement et l'état du ressort du carter de protection inférieur. Si le carter de protection et le ressort ne fonctionnent pas correctement, ils doivent être réparés avant toute utilisation.** Le fonctionnement du carter de protection inférieur peut être ralenti par des pièces endommagées, des dépôts gluants ou l'accumulation de débris.
- 12. Le carter de protection inférieur ne doit être rétracté manuellement que lors des coupes spéciales telles que les "coupes en plongée" et les "coupes composées". Soulevez le carter de protection inférieur en rétractant la poignée, et libérez le carter dès que la lame pénètre dans le matériau.** Pour tout autre type de coupe, vous devez laisser le carter de protection inférieur fonctionner automatiquement.
- 13. Assurez-vous toujours que le carter de protection inférieur recouvre la lame avant de poser l'outil sur l'établi ou par terre.** La scie risque de se déplacer vers l'arrière en coupant tout ce qui se trouve sur sa trajectoire si la lame n'est pas recouverte du protecteur et tourne encore. N'oubliez pas qu'il faut un certain temps avant que la lame ne s'arrête une fois la gâchette libérée.
- 14. N'appliquez jamais de pression latérale sur la lame pour l'arrêter.**
- 15. DANGER :**  
N'essayez pas de retirer le matériau coupé pendant que la lame tourne.  
**ATTENTION : La lame continue de tourner même une fois le contact coupé.**
- 16. Placez la partie la plus grande du socle de l'outil sur la partie de la pièce qui est solidement soutenue, non sur celle qui tombera une fois la coupe terminée.**

- N'essayez jamais de scier en plaçant la scie circulaire à l'envers dans un étai. Cela est très dangereux et peut entraîner un accident grave.
- Pendant l'utilisation de l'outil, portez des lunettes de protection ainsi que des protections auditives.
- Utilisez toujours les lames recommandées dans ce manuel. N'utilisez pas de disques abrasifs.

## CONSERVEZ CES INSTRUCTIONS.

### AVERTISSEMENT :

La MAUVAISE UTILISATION de l'outil ou l'ignorance des consignes de sécurité du présent manuel d'instructions peuvent entraîner une grave blessure.

## CONSIGNES DE SÉCURITÉ IMPORTANTES

ENC007-2

### POUR LA BATTERIE

- Avant d'utiliser la batterie, veuillez lire toutes les instructions et tous les avertissements inscrits sur (1) le chargeur, (2) la batterie et (3) l'appareil alimenté par la batterie.
- Ne démontez pas la batterie.
- Cessez immédiatement l'utilisation si le temps de fonctionnement devient excessivement court. Il y a risque de surchauffe et de brûlures, voire d'explosion.
- Si l'électrolyte pénètre dans vos yeux, rincez-les à l'eau claire et consultez immédiatement un médecin. Il y a risque de perte de la vue.
- Évitez de court-circuiter la batterie :
  - Ne touchez les bornes avec aucun matériau conducteur.
  - Évitez de ranger la batterie avec d'autres objets métalliques tels que clous, pièces de monnaie, etc.
  - N'exposez pas la batterie à l'eau ou à la pluie. Un court-circuit de la batterie pourrait provoquer un fort courant, une surchauffe, parfois des brûlures et même une panne.
- Ne rangez pas l'outil ou la batterie dans des endroits où la température risque d'atteindre ou de dépasser 50 °C (122 °F).
- Ne jetez pas la batterie au feu même si elle est sérieusement endommagée ou complètement épuisée. La batterie peut exploser au contact du feu.
- Prenez garde d'échapper ou de heurter la batterie.

## CONSERVEZ CES INSTRUCTIONS.

Conseils pour assurer la durée de vie optimale de la batterie

- Rechargez la batterie avant qu'elle ne soit complètement épuisée.  
Arrêtez toujours l'outil et rechargez la batterie

quand vous constatez que la puissance de l'outil diminue.

- Ne rechargez jamais une batterie complètement chargée.  
La surcharge réduit la durée de service de la batterie.
- Chargez la batterie alors que la température de la pièce se trouve entre 10 °C et 40 °C (50 °F et 104 °F). Avant de charger une batterie chaude, laissez-la refroidir.

## DESCRIPTION DU FONCTIONNEMENT

### ATTENTION :

- Assurez-vous toujours que l'outil est hors tension et que sa batterie est retirée avant d'ajuster l'outil ou de vérifier son fonctionnement.

### Installation et retrait de la batterie (Fig. 1)

- Mettez toujours l'outil hors tension avant d'insérer ou de retirer la batterie.
- Pour retirer la batterie, sortez-la de l'outil tout en faisant glisser le bouton sur le côté de la batterie.
- Pour insérer la batterie, alignez sa languette sur la rainure qui se trouve à l'intérieur du carter, puis glissez la batterie pour la mettre en place. Insérez-la toujours bien à fond, jusqu'à ce qu'elle se verrouille en émettant un léger clic. Si vous pouvez voir la partie rouge sur la face supérieure du bouton, la batterie n'est pas parfaitement verrouillée. Insérez-la à fond, jusqu'à ce que la partie rouge ne soit plus visible. Sinon, la batterie risque de tomber accidentellement de l'outil, en vous blessant ou en blessant une personne se trouvant près de vous.
- N'appliquez pas une force excessive lors de l'insertion de la batterie. Si la batterie ne glisse pas aisément, c'est qu'elle n'est pas insérée correctement.

### Réglage de la profondeur de coupe (Fig. 2)

#### ATTENTION :

- Après avoir ajusté la profondeur de coupe, serrez toujours fermement le levier.

Desserrez le levier du côté de la poignée arrière puis déplacez la base vers le haut ou le bas. À la profondeur de coupe désirée, fixez la base en serrant le levier.

Pour obtenir des coupes plus propres et les effectuer de manière plus sûre, réglez la profondeur de coupe de sorte que pas plus d'une dent de lame ne dépasse sous la pièce. Une profondeur de coupe adéquate aide à réduire les risques de dangereux CHOCS EN RETOUR et de blessures.

### Visée (Fig. 3)

Lors de la coupe, alignez la position A sur le devant du socle avec votre ligne de coupe sur la pièce.

## Interrupteur (Fig. 4)

### ATTENTION :

- Avant d'insérer la batterie dans l'outil, vérifiez toujours que la gâchette fonctionne bien et revient en position d'arrêt lorsqu'elle est libérée.
- Ne forcez pas en tirant sur la gâchette sans avoir d'abord enfoncé le levier de sécurité. Vous risqueriez de casser la gâchette.

Un levier de sécurité est prévu pour prévenir la pression accidentelle sur la gâchette. Pour démarrer l'outil, appuyez sur le levier de sécurité puis appuyez sur la gâchette.

Pour l'arrêter, relâchez la gâchette.

### AVERTISSEMENT :

- Pour assurer votre sécurité, cet outil est doté d'un levier de sécurité qui empêche le démarrage accidentel de l'outil. N'utilisez JAMAIS l'outil s'il se met en marche lorsque vous appuyez simplement sur la gâchette sans avoir tiré sur le levier de sécurité. Renvoyez l'outil à un centre de service après-vente Makita pour le faire réparer AVANT toute autre utilisation.
- Le levier de sécurité ne doit JAMAIS être immobilisé avec du ruban adhésif, ni modifié.

## Allumage de la lampe (Fig. 5)

### ATTENTION :

- Ne regardez pas directement la lumière ou la source de lumière.

Pour allumer la lumière sans démarrer l'outil, appuyez sur la gâchette sans enfoncer le levier de sécurité. Pour allumer la lumière et faire démarrer l'outil, enfoncez le levier de sécurité et appuyez sur la gâchette en laissant le levier enfoncé.

### NOTE :

- Utilisez un coton-tige pour essuyer les saletés qui recouvrent la lentille de la lampe. Prenez garde de rayer la lentille de la lampe, sinon sa capacité d'éclairage sera affectée.
- N'utilisez pas d'essence, de diluant ou autre liquide similaire pour nettoyer la lentille de la lampe. L'objectif risque d'être endommagé si vous utilisez de telles substances.

## ASSEMBLAGE

### ATTENTION :

- Assurez-vous toujours que l'outil est hors tension et que la batterie est retirée avant d'effectuer toute intervention sur l'outil.

## Enlèvement ou installation de la lame (Illustrations 6 et 7)

### ATTENTION :

- Assurez-vous que la lame est installée avec les dents orientées vers le haut à l'avant de l'outil.
- Utilisez exclusivement une clé Makita pour installer ou retirer la lame.

Pour retirer la lame, appuyez sur le blocage de l'arbre de sorte que la lame ne puisse pas tourner, et desserrez le boulon hexagonal à l'aide de la clé hexagonale, en tournant dans le sens inverse des aiguilles d'une montre.

Retirez ensuite le boulon hexagonal, le flasque extérieur et la lame.

Pour poser la lame, suivez la procédure de retrait dans l'ordre inverse. ASSUREZ-VOUS D'AVOIR FERMEMENT SERRÉ LE BOULON HEXAGONAL EN TOURNANT DANS LE SENS DES AIGUILLES D'UNE MONTRE.

Lorsque vous changez de lame, vous devez retirer les copeaux et particules accumulés sur les carters de protection supérieur et inférieur. Ce nettoyage ne remplace cependant pas la vérification du bon fonctionnement du carter de protection inférieur avant chaque utilisation.

## Rangement de la clé hexagonale (Fig. 8)

Lorsque vous n'utilisez pas la clé hexagonale, rangez-la comme indiqué sur l'illustration pour éviter de la perdre.

## UTILISATION

### ATTENTION :

- Insérez toujours la batterie bien à fond, jusqu'à ce quelle se verrouille en place. Si vous pouvez voir la partie rouge sur la face supérieure du bouton, la batterie n'est pas parfaitement verrouillée. Insérez-la à fond, jusqu'à ce que la partie rouge ne soit plus visible. Sinon, la batterie risque de tomber accidentellement de l'outil, en vous blessant ou en blessant une personne se trouvant près de vous.
- Assurez-vous de faire avancer l'outil doucement, en ligne droite. Le fait de forcer ou de tordre l'outil causerait une surchauffe du moteur et un dangereux choc en retour, risquant d'entraîner une blessure grave.
- Si l'outil a fonctionné de façon continue jusqu'à ce que la batterie soit épuisée, laissez-le reposer pendant 15 minutes avant de recommencer avec une nouvelle batterie.
- Ne tentez jamais de vriller ou forcer l'outil pendant la coupe. Cela pourrait causer une surcharge du moteur ou un choc en retour dangereux pouvant provoquer des blessures graves à l'utilisateur.
- Mettez toujours des lunettes ou un masque de protection avant de commencer la coupe.

Tenez l'outil fermement. L'outil est doté d'une poignée avant et d'une poignée arrière. Tenez l'outil par ses deux poignées. Vous ne risquez pas de vous couper les mains si vous les utilisez toutes les deux pour tenir l'outil. Placez le socle de l'outil sur la pièce de sorte que la lame n'entre pas en contact avec quoi que ce soit d'autre. Mettez ensuite l'outil sous tension et attendez que la lame ait atteint sa pleine vitesse. Ensuite, déplacez simplement l'outil vers l'avant sur la surface de la pièce, en le maintenant bien à plat et en le faisant avancer doucement, jusqu'à ce que la coupe soit terminée (Fig. 9)

Pour des coupes propres, évitez de dévier de la ligne de coupe et faites avancer l'outil à une vitesse uniforme. Si la lame dévie de la ligne de coupe prévue, ne tentez pas de modifier la course de l'outil pour le forcer à revenir sur la ligne de coupe. Vous risqueriez de plier la lame et de provoquer un dangereux choc en retour pouvant causer de graves blessures. Libérez la gâchette, attendez l'arrêt

complet de la lame, puis retirez l'outil. Réalignez l'outil sur une nouvelle ligne de coupe, puis reprenez la coupe. Évitez de vous exposer aux copeaux et particules éjectés par la scie. Portez des lunettes de protection pour réduire les risques de blessure.

Les rainures de visée sur le socle facilitent la vérification de la distance entre la partie avant de la lame et la pièce à découper, à partir du moment où la lame est réglée sur la profondeur maximale de coupe. (Fig. 10)

#### ATTENTION :

- N'utilisez pas de lame déformée ou fissurée. Remplacez-la par une lame neuve.
- N'entassez pas l'une sur l'autre les pièces que vous souhaitez découper.
- Ne tentez pas de découper de l'acier trempé, de l'acier inoxydable, du bois, du plastique, du béton, des tuiles, etc. **Coupez uniquement de l'acier doux et de l'aluminium.**
- Ne touchez ni la lame, ni la pièce, ni les copeaux à mains nues immédiatement après la coupe : ils risquent d'être extrêmement chauds et de vous brûler la peau.
- **Utilisez toujours des lames appropriées à votre découpe.** L'utilisation de lames non adéquates peut causer de mauvaises performances de découpe ou présenter un risque de blessures corporelles.

### Garde parallèle (règle de guidage) (en option) (Illustration 11)

Le garde parallèle est pratique pour effectuer des coupes droites avec une très grande précision. Faites simplement glisser le garde parallèle le long du bord de la pièce en le gardant en position à l'aide de la vis de serrage qui se trouve à l'avant du socle. Cela permet également d'effectuer plusieurs coupes d'une largeur uniforme.

## MAINTENANCE

#### ATTENTION :

- Assurez-vous toujours que l'outil est hors tension et que la batterie est retirée avant d'y effectuer tout travail d'inspection ou d'entretien.

### Inspection de la lame

- Avant chaque utilisation, vérifiez soigneusement l'absence de fissures ou de dommages sur la lame. Remplacez immédiatement toute lame fissurée ou endommagée.
- Dans le cas contraire, vous vous exposez à un choc en retour dangereux ou à une surcharge du moteur. Remplacez la lame par une lame neuve dès qu'elle ne coupe plus de façon efficace.
- **Les lames de la scie circulaire à métaux ne peuvent pas être aiguisées.**

### Remplacement des charbons

Retirez et vérifiez les charbons régulièrement.

Remplacez-les lorsqu'ils atteignent le repère d'usure.

Gardez les charbons propres et libres de glisser dans les porte-charbons.

Les deux charbons doivent être remplacés en même temps. Utilisez uniquement des charbons identiques.

#### (Fig. 12)

Retirez les bouchons de porte-charbon à l'aide d'un tournevis.

Enlevez les charbons usés, insérez les neufs et remettez en place les bouchons de porte-charbon. (Fig. 13)

Pour assurer la SÉCURITÉ et la FIABILITÉ du produit, toute réparation et tout travail d'entretien ou de réglage doivent être effectués par un Centre de service après-vente agréé Makita, avec des pièces de rechange Makita.

## ACCESSOIRES

#### ATTENTION :

- Ces accessoires ou pièces complémentaires sont recommandés pour l'utilisation avec l'outil Makita spécifié dans ce manuel. L'utilisation de tout autre accessoire ou pièce complémentaire peut comporter un risque de blessure. Utilisez uniquement l'accessoire ou la pièce complémentaire dans le but spécifié.

Pour obtenir plus de détails sur ces accessoires, contactez le Centre de service après-vente local Makita.

- Lames à dents en carbure métallique
- Garde parallèle (règle de guidage)
- Vis à serrage à main M5 x 20
- Ressort de compression 6
- Clé hexagonale 5
- Lunettes de sécurité
- Les divers types de batteries et chargeurs de marque Makita.

# DEUTSCH

## Erklärung der Gesamtdarstellung

- |                      |                        |                                       |
|----------------------|------------------------|---------------------------------------|
| 1. Roter Bereich     | 10. Lampe              | 19. Hinterer Griff                    |
| 2. Taste             | 11. Spindelarretierung | 20. Sichtkerben                       |
| 3. Akkublock         | 12. Sechskantschlüssel | 21. Klemmschraube                     |
| 4. Hebel             | 13. Sechskantschraube  | 22. Parallelanschlag (Führungslineal) |
| 5. Stellung A        | 14. Außenflansch       | 23. Verschleißgrenze                  |
| 6. Schnittlinie      | 15. Sägeblatt          | 24. Bürstenhalterkappe                |
| 7. Gleitschuh        | 16. Innenflansch       | 25. Schraubendreher                   |
| 8. Ein/Aus-Schalter  | 17. Tellerscheibe      |                                       |
| 9. Entsperrungshebel | 18. Vorderer Griff     |                                       |

## TECHNISCHE ANGABEN

Modell	BCS550
Sägeblattdurchmesser	136 mm
Max. Schnitttiefe	51 mm
Leerlaufgeschwindigkeit (min <sup>-1</sup> )	3.600
Gesamtlänge	348 mm
Nettogewicht	2,4 kg
Nennspannung	18 V Gleichspannung

- Aufgrund unserer fortschreitenden Forschungen und Entwicklungen sind Änderungen an den hier wiedergegebenen Angaben ohne Vorankündigung vorbehalten.
- Hinweis: Die Angaben können sich je nach Land unterscheiden.

### Verwendungszweck ENE066-1

Das Werkzeug wurde für das Sägen in Schmiedestahl und Aluminium entwickelt. Voraussetzung ist die Verwendung geeigneter Sägeblätter.

## ZUSÄTZLICHE SICHERHEITSREGELN

GEBO30-2

## FÜR DAS WERKZEUG

Lassen Sie sich **NIE** durch **Bequemlichkeit** oder (**aus fortwährendem Gebrauch gewonnener**) **Vertrautheit** mit dem Werkzeug dazu verleiten, die **Sicherheitsregeln für die Metallsäge zu missachten**. Wenn dieses Werkzeug **fahrlässig** oder **nicht ordnungsgemäß verwendet** wird, kann es zu **schweren Personenschäden** kommen.

### GEFAHR:

1. **Halten Sie Ihre Hände vom Schnittbereich und vom Sägeblatt fern. Halten Sie Ihre andere Hand auf dem Zusatzgriff oder dem Motorgehäuse.** Nur mit beiden Händen am Werkzeug können Sie Schnittverletzungen durch das Sägeblatt vermeiden.
2. **Fassen Sie niemals unter das Werkstück.** Die Schutzvorrichtung bietet keinen Schutz vor dem Sägeblatt unter dem Werkstück.
3. **Passen Sie die Schnitttiefe an die Stärke des Werkstücks an.** Es sollte weniger als ein kompletter Sägezahn des Sägeblatts unter dem Werkstück sichtbar sein.
4. **Halten Sie das zu schneidende Werkstück niemals in Ihren Händen oder über Ihrem Bein. Sichern Sie**

**das Werkstück an einer stabilen Unterlage.** Es ist wichtig, dass Sie das Werkstück korrekt abstützen, um Verletzungen, ein Verkanten des Sägeblatts oder den Verlust der Kontrolle möglichst zu vermeiden.

5. **Halten Sie das Elektrowerkzeug an den isolierten Griffflächen, wenn Sie unter Bedingungen arbeiten, bei denen das Schneidwerkzeug versteckte Verkablung oder das eigene Kabel berühren kann.** Der Kontakt mit einem Strom führenden Kabel leitet diesen an die metallenen Teile des Elektrowerkzeugs weiter und verursacht einen Stromschlag beim Bediener.
6. **Verwenden Sie bei Längsschnitten immer einen Parallelanschlag oder eine Führungsschiene.** Dies verbessert den Präzisionsschnitt und verringert die Gefahr des Verkantens des Sägeblatts.
7. **Verwenden Sie stets Sägeblätter in der richtigen Größe und Form (Raute statt Kreis) des Holzdurchmessers.** Sägeblätter, die nicht den Montageteilen des Werkzeugs entsprechen, laufen exzentrisch, und führen zum Kontrollverlust.
8. **Verwenden Sie niemals defekte oder vom Original abweichende Unterlegscheiben oder Bolzen.** Die Unterlegscheiben und Bolzen wurden eigens für Ihr Werkzeug entwickelt, um einen Betrieb mit optimaler Leistung und Sicherheit zu gewährleisten.
9. **Ursachen für Rückschläge und geeignete Vorkehrungen:**
  - Ein Rückschlag entsteht als plötzliche Reaktion auf ein eingeklemmtes, fest sitzendes oder falsch ausgerichtetes Sägeblatt und führt zum unkontrollierten Springen des Werkzeugs aus dem Werkstück zum Bediener.

- Wenn das Sägeblatt abgeklemmt ist oder durch den sich nach unten abschließenden Schlitz fest eingefasst ist, verkantet es sich, und die Motorkraft lässt die Säge schnell in Richtung des Bedieners springen.
- Wenn sich das Sägeblatt im Schnitt verdreht oder verschiebt, können die Zähne an der hinteren Kante des Sägeblatts in die Oberfläche des Werkstücks reinragen und dazu führen, dass das Sägeblatt aus dem Schlitz tritt und zurück in Richtung des Bedieners springt.

Rückschläge werden durch eine falsche Handhabung des Werkzeugs und/oder unsachgemäße Bedienschritte oder -umstände verursacht und können durch die unten aufgeführten Maßnahmen vermieden werden.

- **Halten Sie das Werkzeug stets mit beiden Händen gut fest, und legen Sie Ihre Arme so an, dass Sie Rückschläge abwehren können. Stellen Sie sich seitlich zum Sägeblatt hin, jedoch niemals in gleicher Ebene mit dem Sägeblatt.** Ein Rückschlag könnte dazu führen, dass das Werkzeug nach hinten springt. Rückschlagkräfte können jedoch bei korrekten Vorkehrungen vom Bediener kontrolliert werden.
- **Wenn das Sägeblatt sich verkantet oder Sie den Sägevorgang aus irgendeinem Grund unterbrechen, betätigen Sie den Auslöser, und halten Sie das Werkzeug bis zum kompletten Stillstand des Sägeblatts im Material, ohne es dabei zu bewegen. Versuchen Sie niemals, bei laufendem Sägeblatt das Werkzeug aus dem Werkstück zu entfernen oder nach hinten herauszuziehen, da dies zu einem RÜCKSCHLAG führen kann.** Überprüfen Sie die Ursache für das Verkanten des Sägeblatts, und ergreifen Sie Maßnahmen zur Abhilfe.
- **Wenn Sie das Werkzeug im Werkstück erneut starten, setzen Sie das Sägeblatt mittig in den Schlitz ein, und stellen Sie sicher, dass die Sägezähne nicht in das Material greifen.** Falls sich das Sägeblatt verkantet, kann es beim erneuten Starten des Werkzeugs hochspringen oder vom Werkstück zurückschlagen.
- **Große Werkstücke müssen abgestützt werden, um die Gefahr eines eingeklemmten Sägeblatts oder einen Rückschlag möglichst zu vermeiden.** Große Werkstücke neigen dazu, sich unter ihrem Eigengewicht durchzubiegen. Stützen müssen von beiden Seiten unter dem Werkstück angebracht werden, nahe der Schnittlinie und der Werkstückkante.
- **Verwenden Sie keine stumpfen oder beschädigten Sägeblätter.** Stumpfe oder falsch eingesetzte Sägeblätter führen zu einem sehr engen Schlitz, der eine hohe Reibung, ein Verkanten des Sägeblatts und einen Rückschlag zur Folge hat.
- **Stellen Sie vor Arbeitsbeginn sicher, dass der Hebel der Tiefeneinstellung und die Knebelmuttern fest angezogen sind.** Wenn sich

während des Sägens das Sägeblatt verschiebt, kann dies zum Verkanten oder einem Rückschlag des Sägeblatts führen.

- **Seien Sie besonders vorsichtig, wenn Sie einen "Tauschnitt" in Wänden oder anderen nicht einsehbaren Bereichen ausführen.** Das vorstehende Sägeblatt kann sonst Gegenstände absägen, die einen Rückschlag verursachen können. Ziehen Sie bei Tauschnitten die bewegliche Schutzhaube mithilfe des Hebels nach hinten.
- 10. Prüfen Sie vor jeder Inbetriebnahme, ob die bewegliche Schutzhaube korrekt schließt. Verwenden Sie das Werkzeug niemals, wenn sich die Schutzhaube nicht ungehindert bewegen und unverzüglich schließen lässt. Die bewegliche Schutzhaube darf niemals in der geöffneten Stellung festgeklemmt oder festgebunden werden.** Wenn Sie das Werkzeug versehentlich fallen lassen, kann sich die bewegliche Schutzhaube verbiegen. Ziehen Sie zum Öffnen der beweglichen Schutzhaube den Hebel, und stellen Sie sicher, dass dieser frei beweglich ist und das Sägeblatt oder andere Teile in keinem Schnittwinkel und keiner Schnitttiefe berührt. Um die bewegliche Schutzhaube auf ihre Funktion hin zu überprüfen, öffnen Sie diese von Hand, lassen Sie sie los, und beobachten Sie deren Schließen. Stellen Sie auch sicher, dass der zurückschiebbare Griff nicht das Werkzeuggehäuse berührt. Ein offenes Sägeblatt ist SEHR GEFÄHRLICH und kann zu schweren Personenschäden führen.
  - 11. Überprüfen Sie die Funktion und den Zustand der Feder für die bewegliche Schutzhaube. Wenn die Schutzhaube und Feder nicht ordnungsgemäß funktionieren, müssen sie vor der Inbetriebnahme gewartet werden.** Die bewegliche Schutzhaube kann aufgrund von beschädigten Teilen, Gummirückständen oder Ablagerungen unter Umständen in ihrer Funktionsweise beeinträchtigt sein.
  - 12. Die bewegliche Schutzhaube sollte nur für spezielle Schnitte wie z.B. „Tauschnitte“ und „Kombinationsschnitte“ von Hand zurückgeschoben werden. Ziehen Sie zum Öffnen der beweglichen Schutzhaube den Hebel, und lassen Sie die Schutzhaube los, sobald das Sägeblatt in das Material eindringt.** Für alle anderen Sägearbeiten sollte die bewegliche Schutzhaube automatisch funktionieren.
  - 13. Achten Sie stets darauf, dass die bewegliche Schutzhaube das Sägeblatt abdeckt, bevor Sie das Werkzeug auf die Werkbank oder den Boden legen.** Ein ungeschütztes, noch nachlaufendes Sägeblatt führt dazu, dass das Werkzeug nach hinten läuft und dabei alles zersägt, was ihm im Weg steht. Beachten Sie, dass das Sägeblatt nach dem Auslösen des Schalters einige Zeit bis zum Stillstand benötigt.
  - 14. Bremsen Sie die Maschine nicht durch seitlichen Druck auf das Sägeblatt ab.**
  - 15. GEFAHR:**  
**Versuchen Sie niemals, das abgeseigte Material zu**

entfernen, während das Sägeblatt läuft.

**ACHTUNG:** Sägeblatt läuft nach dem Abschalten nach.

16. Setzen Sie das Werkzeug mit der großen Auflagefläche des Gleitschuhs auf den Teil des Werkstücks, der fest abgestützt wird, und nicht auf das abzuschneidende Material.
17. Versuchen Sie niemals, das Werkzeug nach unten gerichtet in einen Schraubstock zu spannen. Dies ist äußerst gefährlich und kann zu schweren Unfällen führen.
18. Tragen Sie bei der Arbeit eine Schutzbrille und Gehörschutz.
19. Verwenden Sie stets die in diesem Handbuch empfohlenen Sägeblätter. Verwenden Sie keine Schleifscheiben.

## BEWAHREN SIE DIESE ANWEISUNGEN SORGFÄLTIG AUF.

### WARNUNG:

**MISSBRAUCH** oder Missachtung der in diesem Handbuch enthaltenen Sicherheitshinweise kann zu schweren Personenschäden führen.

## WICHTIGE SICHERHEITSREGELN

ENC007-2

## FÜR AKKUBLOCK

1. Lesen Sie vor der Verwendung des Akkublocks alle Anweisungen und Sicherheitshinweise für (1) das Akkuladegerät, (2) den Akku und (3) das Produkt, für das der Akku verwendet wird.
2. Der Akkublock darf nicht zerlegt werden.
3. Falls die Betriebsdauer erheblich kürzer wird, beenden Sie den Betrieb umgehend. Andernfalls besteht die Gefahr einer Überhitzung sowie das Risiko möglicher Verbrennungen und sogar einer Explosion.
4. Wenn Elektrolyt in Ihre Augen gerät, waschen Sie diese mit klarem Wasser aus, und suchen Sie sofort einen Arzt auf. Andernfalls können Sie Ihre Sehfähigkeit verlieren.
5. Vermeiden Sie einen Kurzschluss des Akkublocks:
  - (1) Die Kontakte dürfen nicht mit leitendem Material in Berührung kommen.
  - (2) Der Akkublock darf nicht in einem Behälter aufbewahrt werden, in dem sich andere metallische Gegenstände wie beispielsweise Nägel, Münzen usw. befinden.
  - (3) Der Akkublock darf weder Feuchtigkeit noch Regen ausgesetzt werden.Ein Kurzschluss des Akkus kann zu hohem Kriechstrom, Überhitzung, möglichen Verbrennungen und sogar zu einer Zerstörung des Geräts führen.
6. Werkzeug und Akkublock dürfen nicht an Orten aufbewahrt werden, an denen die Temperatur 50°C (122°F) oder höher erreichen kann.

7. Selbst wenn der Akkublock schwer beschädigt oder völlig verbraucht ist, darf er nicht angezündet werden. Der Akkublock kann in den Flammen explodieren.
8. Lassen Sie den Akku nicht fallen, und vermeiden Sie Schläge gegen den Akku.

## BEWAHREN SIE DIESE ANWEISUNGEN SORGFÄLTIG AUF.

Tipps für den Erhalt der maximalen Akkuzyklusdauer

1. Laden Sie den Akkublock auf, bevor er ganz entladen ist.  
Beenden Sie stets den Betrieb des Werkzeugs, und laden Sie den Akkublock auf, sobald Sie eine verringerte Werkzeugleistung bemerken.
2. Ein voll aufgeladener Akkublock darf niemals erneut geladen werden.  
Durch Überladungen wird die Lebensdauer des Akkus verkürzt.
3. Laden Sie den Akkublock bei einer Zimmertemperatur von 10°C - 40°C (50°F - 104°F) auf. Lassen Sie einen heißen Akkublock vor dem Aufladen abkühlen.

## FUNKTIONSBESCHREIBUNG

### ACHTUNG:

- Schalten Sie das Werkzeug stets aus, und entfernen Sie den Akkublock, bevor Sie Einstellungen oder eine Funktionsprüfung des Werkzeugs vornehmen.

### Montage und Demontage des Akkublocks (Abb. 1)

- Schalten Sie das Werkzeug stets aus, bevor Sie den Akkublock einsetzen oder entfernen.
- Zur Entfernung des Akkublocks müssen Sie diesen aus dem Werkzeug herausziehen, während Sie die Taste an der Seite des Blocks schieben.
- Zum Einsetzen des Akkublocks müssen Sie die Zunge des Akkublocks an der Rille im Gehäuse ausrichten und in die gewünschte Position schieben. Setzen Sie den Block immer ganz ein, bis er mit einem Klick einrastet. Wenn Sie den roten Bereich oben auf der Taste sehen können, ist der Block nicht ganz eingerastet. Setzen Sie ihn ganz ein, bis der rote Bereich nicht mehr zu sehen ist. Andernfalls kann der Block versehentlich aus dem Werkzeug fallen und Sie oder Personen in Ihrem Umfeld verletzen.
- Wenden Sie beim Einsetzen des Akkublocks keine Gewalt an. Wenn der Block nicht leicht hineingleitet, wird er nicht richtig eingesetzt.

### Frästiefe einstellen (Abb. 2)

#### ACHTUNG:

- Ziehen Sie den Hebel nach der Einstellung der Schnitttiefe stets fest an.

Lösen Sie den Hebel an der Tiefenführung, und verstellen Sie den Gleitschuh nach oben oder unten. Arretieren Sie den Gleitschuh an der gewünschten Schnitttiefe durch Festziehen des Hebels.

Für einen sauberen, sicheren Schnitt setzen Sie die Schnitttiefe so, dass nur maximal ein Sägeblattzahn unter dem Werkstück herausragt. Die Verwendung der richtigen Schnitttiefe minimiert die Gefahr von RÜCKSCHLÄGEN, die zu Personenschäden führen können.

### Schnittlinie (Abb. 3)

Richten Sie beim Sägen die Stellung A vorne am Gleitschuh an Ihrer Schnittlinie am Werkstück aus.

### Bedienung des Schalters (Abb. 4)

#### ACHTUNG:

- Achten Sie vor dem Einsetzen des Akkublocks in das Werkzeug darauf, dass sich der Ein/Aus-Schalter korrekt bedienen lässt und beim Loslassen auf die Position „OFF“ (AUS) zurückkehrt.
- Betätigen Sie niemals mit Gewalt die Auslöseschaltung, ohne dabei den Entsperrungshebel zu drücken. Dies kann zu einer Beschädigung des Schalters führen.

Um die versehentliche Betätigung der Auslöseschaltung zu verhindern, ist das Werkzeug mit einem Entsperrungshebel ausgestattet. Um das Werkzeug zu starten, drücken Sie zuerst den Entsperrungshebel, und betätigen Sie den Ein-/Aus-Schalter.

Lassen Sie zum Ausschalten des Werkzeugs den Ein/Aus-Schalter los.

#### WARNUNG:

- Zu Ihrer Sicherheit ist das vorliegende Werkzeug mit einem Entsperrungshebel ausgestattet, um zu verhindern, dass das Werkzeug versehentlich gestartet wird. Verwenden Sie NIEMALS das Werkzeug, wenn es durch einfaches Betätigen der Auslöseschaltung, ohne dass Sie dabei den Entsperrungshebel drücken, startet. Geben Sie VOR dem weiteren Gebrauch das Werkzeug an ein MAKITA Servicecenter, um es dort ordnungsgemäß reparieren zu lassen.
- Kleben Sie NIEMALS den Entsperrungshebel zu oder verändern diesen, so dass er seinen Zweck und seine Funktion nicht mehr erfüllt.

### Einschalten der Lampe (Abb. 5)

#### ACHTUNG:

- Schauen Sie nicht direkt in das Licht oder in die Lichtquelle.

Wenn Sie nur die Lampe einschalten möchten, ziehen Sie die Auslöseschaltung ohne Drücken des Entsperrungshebels. Wenn Sie hingegen die Lampe einschalten und das Werkzeug in Betrieb nehmen möchten, drücken Sie den Entsperrungshebel, und ziehen Sie bei gedrücktem Entsperrungshebel die Auslöseschaltung.

#### HINWEIS:

- Wischen Sie Schmutz auf der Lampenlinse mit einem Wattestäbchen ab. Achten Sie darauf, die Lampenlinse nicht zu zerkratzen, da dies die Beleuchtungsstärke mindern kann.
- Verwenden Sie zur Reinigung der Linse kein Benzin, keinen Verdünner oder Ähnliches. Die Verwendung solcher Flüssigkeiten beschädigt die Linse.

## MONTAGE

#### ACHTUNG:

- Schalten Sie das Werkzeug stets aus, und entfernen Sie den Akkublock, bevor Sie Arbeiten am Werkzeug ausführen.

### Montage und Demontage des Sägeblatts (Abb. 6 u. 7)

#### ACHTUNG:

- Montieren Sie das Sägeblatt so, dass seine Zähne an der Vorderseite der Maschine nach oben zeigen.
- Verwenden Sie nur den mitgelieferten Schraubenschlüssel von Makita zum Demontieren oder Montieren des Sägeblatts.

Zur Demontage des Sägeblatts drücken Sie die Spindelarretierung, um ein Drehen des Sägeblatts zu verhindern, und lösen Sie die Sechskantschraube durch Linksdrehung des Schraubenschlüssels. Nehmen Sie dann Sechskantschraube, Außenflansch und Sägeblatt ab.

Zum Montieren des Sägeblatts befolgen Sie die Einbauprozedur rückwärts. DIE SCHRAUBE IM UHRZEIGERSINN FEST ANZIEHEN.

Vergessen Sie beim Austausch des Sägeblatts nicht, die angefallenen Sägespäne und Staubpartikel vom oberen und unteren Blattschutz zu entfernen. Dies ersetzt jedoch nicht vor jeder Inbetriebnahme die Überprüfung der Funktion der beweglichen Schutzhaube.

### Aufbewahrung des Sechskantschlüssels (Abb. 8)

Wenn Sie den Sechskantschlüssel nicht verwenden, bewahren Sie ihn wie in der Abbildung dargestellt auf, damit er nicht verloren geht.

## BETRIEB

#### ACHTUNG:

- Schieben Sie den Akkublock stets vollständig ein, bis er einrastet. Wenn Sie den roten Bereich oben auf der Taste sehen können, ist der Block nicht ganz eingerastet. Setzen Sie ihn ganz ein, bis der rote Bereich nicht mehr zu sehen ist. Andernfalls kann der Block versehentlich aus dem Werkzeug fallen und Sie oder Personen in Ihrem Umfeld verletzen.
- Schieben Sie das Werkzeug beim Schneiden stets sachte vor. Übermäßige Druckausübung oder Verdrehen des Werkzeugs bewirken eine Überhitzung des Motors und gefährliche Rückschläge, die möglicherweise zu schweren Verletzungen führen können.
- Wenn das Werkzeug bis zur vollständigen Entladung des Akkus betrieben wurde, lassen Sie es 15 Minuten liegen, bevor Sie mit einem neuen Akku fortfahren.
- Üben Sie im Schnitt keinen übermäßigen Druck auf das Werkzeug aus. Es darf auch nicht verdreht werden. Dies kann zu einer Überlastung des Motors und/oder einem gefährlichen Rückschlag führen, wodurch sich der Bediener ernsthaft verletzen kann.
- Setzen Sie vor dem Betrieb stets einen Augenschutz oder eine Schutzbrille auf.



Halten Sie das Werkzeug mit festem Griff. Das Werkzeug verfügt sowohl über einen vorderen als auch einen hinteren Griff. Verwenden Sie beide Griffe, um so bestmöglich das Werkzeug zu umfassen. Nur mit beiden Händen am Werkzeug können Sie Schnittverletzungen durch das Sägeblatt vermeiden. Setzen Sie den Gleitschuh auf das zu schneidende Werkstück auf, ohne dass das Sägeblatt mit ihm in Berührung kommt. Schalten Sie anschließend das Werkzeug ein und warten Sie, bis das Sägeblatt die volle Drehzahl erreicht hat. Schieben Sie nun das Werkzeug flach und gleichmäßig über die Oberfläche des Werkstücks vor, bis der Schnitt vollendet ist. **(Abb. 9)**

Um saubere Schnitte zu erzielen, halten Sie eine gerade Schnittlinie und eine gleichmäßige Vorschubgeschwindigkeit ein. Wenn der Schnitt nicht genau Ihrer beabsichtigten Schnittlinie folgt, versuchen Sie nicht, das Werkzeug zurück zur Schnittlinie zu drehen oder mit Gewalt zu schieben. Dies kann zum Einklemmen des Sägeblatts führen und somit zu einem gefährlichen Rückschlag und möglicherweise zu schweren Verletzungen. Betätigen Sie den Schalter, warten Sie auf den Stillstand des Sägeblatts, und ziehen Sie dann das Werkzeug zurück. Setzen Sie das Werkzeug an der neuen Schnittlinie an, und starten Sie den Sägevorgang erneut. Versuchen Sie dabei, Positionen zu vermeiden, in denen der Bediener den herausgeschleuderten Sägespänen und Staubpartikeln ausgesetzt ist. Tragen Sie eine Schutzbrille, um Verletzungen zu vermeiden.

Die Sichtkerben im Gleitschuh ermöglichen eine einfache Überprüfung des Abstands zwischen der vorderen Sägeblattkante und dem Werkzeug, wenn das Sägeblatt auf die maximale Schnitttiefe eingestellt ist. **(Abb. 10)**

#### **ACHTUNG:**

- Verwenden Sie keine verformten oder gesprungenen Sägeblätter. Derartige Blätter müssen durch neue ersetzt werden.
- Sägen Sie kein aufeinander gestapeltes Material.
- Folgende Materialien dürfen nicht gesägt werden: Gehärteter Stahl, Edelstahl, Holz, Kunststoff, Beton, Steinplatten usw. **Dieses Werkzeug wurde ausschließlich für das Sägen von Schmiedestahl und Aluminium entwickelt.**
- Berühren Sie kurz nach dem Betrieb nicht das Blatt, Werkstück oder Sägespäne. Diese können extrem heiß sein und zu Verbrennungen führen.
- **Verwenden Sie stets Blätter, die sich für die jeweilige Arbeit eignen.** Die Verwendung falscher Sägeblätter kann zu einer mangelhaften Schnittleistung führen und/oder das Risiko von Verletzungen bergen.

### **Parallelenschlag (Führungslinial) (Zubehör) (Abb. 11)**

Der praktische Parallelenschlag ermöglicht die Ausführung besonders genauer Geradschnitte. Schieben Sie den Parallelenschlag einfach satt anliegend gegen die Werkstückkante, und sichern Sie ihn mit der Feststellschraube an der Vorderseite des Gleitschuhs. Wiederholte Schnitte auf gleicher Breite sind ebenfalls möglich.

## **WARTUNG**

#### **ACHTUNG:**

- Schalten Sie das Werkzeug stets aus und entfernen Sie den Akkublock, bevor Sie Inspektionen oder Wartungsarbeiten am Werkzeug vornehmen.

### **Überprüfung des Sägeblatts**

- Überprüfen Sie das Sägeblatt vor und nach dessen Gebrauch sorgfältig auf Risse oder sonstige Beschädigungen. Wechseln Sie ein gesprungenes oder beschädigtes Sägeblatt unverzüglich aus.
- Wird ein stumpfes Sägeblatt weiterhin verwendet, können gefährliche Rückschläge und/oder eine Überlastung des Motors auftreten. Sobald ein Sägeblatt nicht mehr effektiv schneidet, muss es durch ein neues Blatt ersetzt werden.
- **Die Sägeblätter für Metallsägen können nicht neu geschliffen werden.**

### **Austausch der Kohlebürsten**

Entfernen und überprüfen Sie die Kohlebürsten in regelmäßigen Abständen.

Ersetzen Sie diese, wenn sie bis zur Verschleißgrenze abgenutzt sind. Halten Sie die Kohlebürsten sauber und sorgen Sie dafür, dass sie locker in den Halterungen liegen.

Beide Kohlebürsten sollten gleichzeitig ersetzt werden. Verwenden Sie nur identische Kohlebürsten. **(Abb. 12)**

Verwenden Sie einen Schraubendreher, um die Bürstenhalterkappen zu entfernen.

Entnehmen Sie die verbrauchten Kohlebürsten, legen Sie die neuen ein und bringen Sie die Bürstenhalterkappen wieder fest an. **(Abb. 13)**

Um die SICHERHEIT und ZUVERLÄSSIGKEIT des Produkts zu gewährleisten, sollten Reparaturen, Wartungsarbeiten und Einstellungen nur durch von Makita autorisierte Servicecenter durchgeführt und immer Makita-Ersatzteile verwendet werden.

## **ZUBEHÖR**

#### **ACHTUNG:**

- Die folgenden Zubehör- und Zusatzteile werden für das in diesem Handbuch beschriebene Makita-Werkzeug empfohlen. Die Verwendung anderer Zubehör- und Zusatzteile kann zu Personenschäden führen. Verwenden Sie Zubehör- und Zusatzteile nur für den vorgesehenen Zweck.

Informationen zu diesem Zubehör erhalten Sie bei einem Makita-Servicecenter in Ihrer Nähe.

- Sägeblätter mit Hartmetallspitzen
- Parallelenschlag (Führungslinial)
- Schraubzwinde M5 x 20
- Druckfeder 6
- Sechskantschlüssel 6
- Schutzbrille
- Verschiedene Arten von Makita-Originalakkus und -Ladegeräten

**Spiegazione della vista generale**

- |                         |                           |                                    |
|-------------------------|---------------------------|------------------------------------|
| 1. Area rossa           | 10. Lampada               | 19. Impugnatura posteriore         |
| 2. Pulsante             | 11. Blocco dell'albero    | 20. Scanalature spia               |
| 3. Batteria             | 12. Chiave esagonale      | 21. Vite di serraggio              |
| 4. Leva                 | 13. Bullone esagonale     | 22. Guida di taglio (regolo guida) |
| 5. Posizione A          | 14. Flangia esterna       | 23. Indicatore di limite           |
| 6. Linea di taglio      | 15. Lama della sega       | 24. Coperchio portaspazzola        |
| 7. Base                 | 16. Flangia interna       | 25. Cacciavite                     |
| 8. Interruttore         | 17. Rondella concava      |                                    |
| 9. Sicura di accensione | 18. Impugnatura anteriore |                                    |

**CARATTERISTICHE TECNICHE**

Modello	BCS550
Diámetro lama	136 mm
Profondità massima di taglio	51 mm
Velocità a vuoto (min <sup>-1</sup> )	3.600
Lunghezza totale	348 mm
Peso netto	2,4 kg
Tensione nominale	18 V CC

- Le caratteristiche tecniche riportate di seguito sono soggette a modifiche senza preavviso in virtù del nostro programma continuo di ricerca e sviluppo.
- Nota: le caratteristiche tecniche possono differire da paese a paese.

**Uso previsto**

ENE066-1

L'utensile deve essere utilizzato solamente per il taglio di acciaio dolce e alluminio con le lame adatte.

con il corpo, di blocco della lama o di perdita del controllo dell'utensile.

**REGOLE DI SICUREZZA AGGIUNTIVE**

GEB030-2

**PER L'UTENSILE**

**NON lasciare che la familiarità acquisita con il prodotto in seguito all'uso ripetuto sia causa di inosservanza delle regole di sicurezza dell'utensile. Se questo utensile viene utilizzato in modo improprio o errato, è possibile subire lesioni personali gravi.**

**PERICOLO**

1. **Mantenere le mani lontane dall'area di taglio e dalla lama. Posare la mano che non impugna l'utensile sulla maniglia ausiliaria o sull'involucro del motore.** Se entrambe le mani vengono utilizzate per tenere l'utensile, non potranno essere colpite dalla lama.
2. **Non osservare il pezzo in lavorazione dalla parte inferiore.** Il coprilama non ha alcuna funzione di protezione al di sotto del pezzo in lavorazione.
3. **Regolare la profondità di taglio in base allo spessore del pezzo in lavorazione.** La lama deve sporgere al di sotto del pezzo in lavorazione per meno della lunghezza di uno dei suoi denti.
4. **Non tenere mai il pezzo da tagliare tra le mani o sulle gambe. Fissare il pezzo in lavorazione a una superficie stabile.** Per la sicurezza personale è importante ridurre al minimo l'eventualità di contatto

5. **Se vengono eseguite operazioni in cui l'utensile di taglio può toccare fili nascosti o il filo di alimentazione di questo stesso utensile, sorreggere gli attrezzi dai punti di presa isolati.** Il contatto con un filo percorso da corrente farà sì che le parti metalliche esposte dell'utensile si trovino anch'esse sotto tensione provocando scosse elettriche all'operatore.
6. **Quando si eseguono tagli longitudinali, utilizzare sempre una guida di taglio.** In tal modo il taglio risulterà più accurato e il rischio di blocco della lama sarà ridotto.
7. **Utilizzare sempre lame con le appropriate dimensioni e sagoma (romboidale o rotonda) del foro dell'albero.** Le lame che non corrispondono alla sagoma o al supporto di montaggio dell'utensile determinano una rotazione eccentrica e possono provocare la perdita del controllo dell'utensile.
8. **Non utilizzare rondelle o bulloni danneggiati o inappropriati per la lama.** Le rondelle e i bulloni forniti sono progettati appositamente per l'utensile e garantiscono prestazioni migliori e maggiore sicurezza.
9. **Causa e prevenzione dei contraccolpi**
  - Un contraccolpo è una reazione improvvisa dovuta a frizioni, ostacoli o disallineamenti della lama di taglio, che provoca il sollevamento improvviso dell'utensile, il quale, se non adeguatamente controllato, può allontanarsi dal pezzo in lavorazione e muoversi in direzione dell'operatore.

- Quando la lama è ostacolata o bloccata dalla chiusura delle due estremità del taglio, rimane in fase di stallo e la reazione del motore fa sì che la lama si muova rapidamente all'indietro verso l'operatore.
- Se la lama si incurva o si disallinea rispetto al taglio, i denti del bordo posteriore della lama colpiscono la superficie superiore del pezzo in lavorazione provocando la fuoriuscita della lama dal taglio e il movimento improvviso dell'utensile verso l'operatore.

I contraccolpi sono determinati dall'uso improprio dell'utensile e/o da procedure o condizioni operative errate e possono essere evitati adottando le specifiche precauzioni illustrate di seguito.

- **Mantenere una salda presa con entrambe le mani sull'utensile e posizionare le braccia in modo da poter contrastare efficacemente i contraccolpi. Posizionare il corpo a destra o a sinistra della lama, evitando di allinearla con la lama stessa.** I contraccolpi possono provocare uno spostamento improvviso dell'utensile all'indietro, ma possono essere controllati dall'operatore adottando precauzioni appropriate.
- **Quando la lama è ostacolata o se si desidera interrompere il taglio per qualsiasi motivo, lasciare l'interruttore e attendere l'arresto completo della lama senza spostare l'utensile dal pezzo in lavorazione. Per evitare contraccolpi, non rimuovere l'utensile dal pezzo in lavorazione e non tirarlo all'indietro mentre la lama è in movimento.** Esaminare le condizioni operative e attuare gli interventi necessari per eliminare le cause del blocco della lama.
- **Quando si riavvia l'utensile con la lama inserita nel pezzo in lavorazione, centrare accuratamente la lama nel taglio e controllare che i denti non siano inseriti nel materiale.** Se la lama è bloccata o ostacolata, il riavvio dell'utensile può provocare l'innalzamento improvviso dell'utensile o un contraccolpo.
- **Per ridurre il rischio di ostacolare la lama o eventuali contraccolpi, sostenere adeguatamente i pannelli di grandi dimensioni da tagliare.** I pannelli di grandi dimensioni tendono a flettersi sotto il loro stesso peso. Collocare i sostegni al di sotto del pannello su entrambi i lati, sia vicino alla linea di taglio che all'estremità del pannello.
- **Non utilizzare lame non affilate o danneggiate.** Lame non affilate o in condizioni improprie producono tagli di spessore limitato e determinano il blocco della lama, una frizione eccessiva e pericolosi contraccolpi.
- **Prima di eseguire il taglio, accertarsi di aver serrato accuratamente le leve di regolazione della profondità e dell'angolatura di taglio.** Se le leve di regolazione si muovono durante il taglio, la lama potrebbe bloccarsi e potrebbero verificarsi contraccolpi.

- **Prestare particolare attenzione nel caso sia necessario eseguire tagli "ad immersione" inserendo la lama in una parete esistente o in un'altra superficie chiusa.** Avanzando, la parte sporgente della lama potrebbe colpire oggetti non visibili e determinare un contraccolpo. Nel caso di tagli ad immersione, far rientrare il coprilama inferiore con l'apposita maniglia.
- 10. Prima di utilizzare l'utensile, assicurarsi che il coprilama sia posizionato correttamente. Non utilizzare l'utensile se il coprilama non è libero di muoversi e di chiudersi all'istante. Non bloccare il coprilama nella posizione aperta.** In caso di caduta accidentale dell'utensile, il coprilama potrebbe deformarsi. Sollevare il coprilama con l'apposita maniglia e accertarsi che sia libero di muoversi e che non tocchi la lama o altre parti dell'utensile, eseguendo prove con diverse angolazioni e profondità di taglio. Per controllare il funzionamento del coprilama, aprirlo con le mani e quindi rilasciarlo osservando attentamente la modalità di chiusura. Controllare inoltre che la maniglia che consente di ritrarre il coprilama non tocchi l'involucro dell'utensile. Lasciare la lama scoperta è MOLTO PERICOLOSO e può determinare il rischio di lesioni personali gravi.
  - 11. Controllare il funzionamento e le condizioni della molla del coprilama. Se il coprilama e la molla non funzionano correttamente, prima di utilizzare l'utensile è necessario ripristinarne l'efficienza con gli opportuni interventi di manutenzione e/o riparazione.** Parti danneggiate e incrostazioni di resine, collanti o residui di lavorazione possono pregiudicare il corretto funzionamento del coprilama.
  - 12. Ritrarre manualmente il coprilama solo se si devono eseguire tagli speciali come tagli "ad immersione" o tagli "combinati".** Sollevare il coprilama utilizzando l'apposita maniglia e rilasciarlo subito dopo che la lama è entrata nel materiale. Per tutte le altre modalità di taglio, lasciare che il coprilama svolga automaticamente le sue funzioni.
  - 13. Prima di collocare l'utensile sul banco o sul pavimento, accertarsi sempre che il coprilama copra la lama.** Se la lama non è protetta ed è in rotazione, l'utensile si sposterà all'indietro tagliando tutto ciò che incontra sul suo percorso. Prestare attenzione al tempo necessario per il completo arresto della lama dopo aver rilasciato l'interruttore.
  - 14. Non arrestare la lama applicando una pressione laterale sulla lama stessa.**
  - 15. PERICOLO**  
**Non rimuovere il materiale residuo della lavorazione se la lama è in movimento.**  
**ATTENZIONE** Le lame continuano a ruotare per inerzia dopo lo spegnimento dell'utensile.
  - 16. Collocare la superficie più ampia della base dell'utensile sulla parte del pezzo in lavorazione che poggia sui sostegni, non sulla parte destinata a cadere una volta eseguito il taglio.**

17. Non effettuare tagli capovolgendo l'utensile e bloccandolo in una morsa. Si tratta di una modalità operativa estremamente pericolosa che può provocare incidenti di grave entità.
18. Indossare occhiali e protezioni acustiche durante l'uso.
19. Utilizzare esclusivamente le lame indicate nel presente Manuale. Non utilizzare dischi abrasivi.

## CONSERVARE LE PRESENTI ISTRUZIONI.

### AVVERTENZA

L'USO IMPROPRIO o la mancata osservanza delle norme di sicurezza contenute in questo manuale può provocare lesioni personali gravi.

## ISTRUZIONI IMPORTANTI PER LA SICUREZZA

ENC007-2

### PER LA BATTERIA

1. Prima di utilizzare la batteria, leggere tutte le istruzioni e gli avvisi di sicurezza relativi a (1) caricabatteria, (2) batteria e (3) prodotto utilizzato con la batteria.
2. Non smontare la batteria.
3. Se il tempo di funzionamento è diventato eccessivamente breve, non utilizzare l'utensile. Potrebbero verificarsi surriscaldamenti, ustioni o esplosioni.
4. In caso di contatto dell'elettrolita della batteria con gli occhi, sciacquare con acqua fresca e rivolgersi immediatamente a un medico. Potrebbero verificarsi danni permanenti alla vista.
5. Non cortocircuitare la batteria.
  - (1) Non toccare i terminali della batteria con materiale in grado di condurre elettricità.
  - (2) Evitare di riporre le batterie a contatto con oggetti metallici quali chiodi, monete e così via.
  - (3) Non esporre le batterie all'acqua o alla pioggia. Un cortocircuito può provocare un elevato flusso di corrente, surriscaldamento, ustioni o rotture.
6. Non conservare l'utensile e la batteria a una temperatura superiore a 50°C (122°F).
7. Evitare di smaltire le batterie danneggiate o esaurite bruciandole. Se esposte al fuoco, le batterie possono esplodere.
8. Evitare di far cadere o di colpire la batteria.

## CONSERVARE LE PRESENTI ISTRUZIONI.

Suggerimenti per il prolungamento della durata della batteria

1. Caricare le batterie prima di scaricarle completamente. Se si nota una diminuzione di potenza dell'utensile, interrompere il lavoro e ricaricare la batteria.

2. Non ricaricare una batteria già completamente carica. In caso contrario, la durata operativa della batteria potrebbe ridursi.
3. Caricare la batteria in ambienti con temperatura compresa tra 10°C e 40°C (50°F - 104°F). Prima di caricare una batteria surriscaldata, lasciarla raffreddare.

## DESCRIZIONE FUNZIONALE

### ATTENZIONE

- Prima di regolare o controllare le funzioni dell'utensile, verificare sempre di averlo spento e di aver rimosso la batteria.

### Installazione o rimozione della batteria (Fig. 1)

- Prima di inserire o rimuovere la batteria, spegnere sempre l'utensile.
- Per rimuovere la batteria, estrarla dall'utensile facendo scorrere il pulsante sul lato della batteria.
- Per inserire la batteria, allineare la linguetta sulla batteria con la scanalatura dell'alloggiamento e farla scorrere fino a raggiungere la posizione corretta. Inserire sempre la batteria fino a quando si blocca in posizione con uno scatto. Se l'area rossa del lato superiore del pulsante è ancora visibile, la batteria non è completamente inserita. Inserire la batteria fino a quando l'area rossa non è più visibile. In caso contrario la batteria può fuoriuscire accidentalmente e provocare lesioni all'operatore o a eventuali osservatori.
- Non applicare una forza eccessiva per inserire la batteria. Se la batteria non scorre agevolmente, la manovra di inserimento non è corretta.

### Regolazione della profondità di taglio (Fig. 2)

#### ATTENZIONE

- Dopo aver regolato la profondità di taglio, serrare accuratamente la leva.

Allentare la leva presente sul lato della maniglia posteriore e spostare la base verso l'alto o verso il basso. Dopo aver raggiunto la profondità di taglio desiderata, fissare la base serrando la leva.

Per garantire la massima sicurezza e accuratezza, impostare la profondità di taglio in modo che dal pezzo in lavorazione fuoriesca solo un dente della lama. Una regolazione corretta della profondità di taglio consente di ridurre l'eventualità di pericolosi CONTRACCOLPI che possono provocare lesioni personali.

### Allineamento (Fig. 3)

Durante il taglio, allineare la posizione A sulla parte frontale della base con la linea di taglio sul pezzo in lavorazione.

### Azionamento dell'interruttore (Fig. 4)

#### ATTENZIONE

- Prima di inserire la batteria nell'utensile, controllare se l'interruttore funziona correttamente e ritorna alla posizione "SPENTO" una volta rilasciato.

- Non tirare con forza l'interruttore senza aver prima premuto la sicura di accensione. In caso contrario, l'interruttore potrebbe rompersi.

La sicura consente di evitare di azionare involontariamente l'interruttore di accensione. Per accendere l'utensile, premere la sicura e tirare l'interruttore di accensione.

Per spegnere l'utensile, rilasciare l'interruttore.

#### AVVERTENZA

- Per la sicurezza personale, questo utensile è dotato di una sicura di accensione che impedisce azionamenti accidentali. NON utilizzare l'utensile se è possibile azionarlo premendo semplicemente l'interruttore di accensione senza premere contemporaneamente la sicura. PRIMA di utilizzare nuovamente l'utensile, rivolgersi a un centro di assistenza MAKITA per le necessarie riparazioni.
- NON tentare di manomettere o impedire il corretto funzionamento della sicura di accensione.

### Accensione della lampada (Fig. 5)

#### ATTENZIONE

- Non osservare direttamente la luce o la fonte luminosa.

Per accendere solo la lampada, tirare l'interruttore di accensione senza premere la sicura di accensione. Per accendere la lampada e utilizzare l'utensile, premere la sicura e azionare l'interruttore tenendo premuta la sicura di accensione.

#### NOTA

- Utilizzare un bastoncino rivestito di cotone per pulire la lente della lampada. Fare attenzione a non graffiare la lente della lampada per evitare riduzioni dell'intensità luminosa.
- Per pulire la lente della lampada non utilizzare diluenti, benzina o prodotti chimici analoghi. Queste sostanze possono danneggiare la lente.

## MONTAGGIO

#### ATTENZIONE

- Prima di eseguire qualsiasi operazione sull'utensile, verificare sempre di averlo spento e di aver rimosso la batteria.

### Rimozione o installazione della lama (Fig. 6 e 7)

#### ATTENZIONE

- Assicurarsi che la lama sia installata in modo che i denti siano rivolti verso la parte frontale dell'utensile.
- Per installare o rimuovere la lama utilizzare solo la chiave fornita da Makita.

Per rimuovere la lama, premere il blocco dell'albero in modo che la lama non possa ruotare e utilizzare la chiave per allentare il bullone esagonale in senso antiorario. Rimuovere il bullone esagonale, la flangia esterna e la lama.

Per installare la lama, attenersi alla procedura di installazione procedendo in senso inverso. **ACCERTARSI DI AVER FISSATO SALDAMENTE IL BULLONE ESAGONALE RUOTANDOLO IN SENSO ORARIO.**

Quando si sostituisce la lama, rimuovere gli accumuli di trucioli dai coprilama superiore e inferiore. Queste operazioni di pulizia non sostituiscono la procedura di controllo del funzionamento del coprilama inferiore, che deve comunque essere eseguita prima di ogni utilizzo.

### Allargiamento della chiave esagonale (Fig. 8)

Per evitare di perdere la chiave esagonale quando non la si utilizza, collocarla nella posizione illustrata nella figura.

## FUNZIONAMENTO

#### ATTENZIONE

- Inserire la batteria completamente, fino a quando si blocca in posizione con uno scatto. Se l'area rossa del lato superiore del pulsante è ancora visibile, la batteria non è completamente inserita. Inserire la batteria fino a quando l'area rossa non è più visibile. In caso contrario la batteria può fuoriuscire accidentalmente e provocare lesioni all'operatore o a eventuali osservatori.
- Accertarsi di spostare in avanti l'utensile procedendo in linea retta con regolarità e senza esercitare una pressione eccessiva. Se si forza o si sposta dalla linea di taglio l'utensile, il motore può surriscaldarsi e si possono verificare pericolosi contraccolpi che possono determinare lesioni personali gravi.
- Se si utilizza continuamente l'utensile fino al completo scaricamento della batteria, attendere 15 minuti prima di continuare a utilizzarlo con una nuova batteria.
- Non torcere né forzare l'utensile nel taglio. Si potrebbe provocare un sovraccarico del motore e/o un pericoloso contraccolpo, che comporta gravi lesioni per l'operatore.
- Indossare sempre gli occhiali di protezione prima dell'uso.

Tenere l'utensile in modo saldo. L'utensile viene fornito con un'impugnatura frontale e una maniglia posteriore. Utilizzarle entrambe per garantire la presa più sicura. Se entrambe le mani vengono utilizzate per tenere l'utensile, non potranno essere colpite dalla lama. Collocare la base sul pezzo in lavorazione senza che la lama entri in contatto con il materiale da tagliare. Accendere l'utensile e attendere che la lama raggiunga la massima velocità. Far avanzare l'utensile sulla superficie del pezzo in lavorazione, procedendo in piano e con regolarità fino al completamento del taglio. (Fig. 9)

Per ottenere tagli netti e accurati, avanzare in linea retta e con velocità costante. Se durante il taglio si devia dalla linea prevista, evitare di ruotare o forzare l'utensile in modo da ritornare sulla linea di taglio, perché la lama potrebbe bloccarsi e provocare pericolosi contraccolpi e lesioni personali. Rilasciare l'interruttore, attendere che la lama si arresti e quindi ruotare l'utensile. Riallineare l'utensile con la nuova linea di taglio e riprendere la lavorazione. Evitare le posizioni che espongono l'operatore ai trucioli espulsi dall'utensile. Per una maggiore sicurezza, indossare una protezione per gli occhi.

Le scanalature spia nella base facilitano il controllo della distanza tra la parte anteriore della lama e il pezzo in

lavorazione quando è impostata la massima profondità di taglio. (Fig. 10)

#### ATTENZIONE

- Non utilizzare una lama deformata o incrinata. Sostituirla con una nuova.
- Non impilare i materiali da tagliare.
- Non utilizzare l'utensile per il taglio di acciaio temprato, acciaio inossidabile, legno, plastica, cemento, laterizi e così via. **Utilizzare solamente per il taglio di acciaio dolce e alluminio.**
- Non toccare la lama, il pezzo in lavorazione o i trucioli a mani nude subito dopo il taglio, in quanto la temperatura elevata potrebbe provocare ustioni.
- **Utilizzare sempre le lame appropriate per il lavoro da eseguire.** L'uso di lame inadeguate può portare a un taglio scadente e/o provocare il rischio di lesioni personali.

### Guida di taglio (regolo guida) (accessori) (Fig. 11)

La pratica guida di taglio consente di realizzare tagli dritti accuratissimi. Far scorrere la guida di taglio mantenendola aderente a un lato del pezzo in lavorazione e fissarla in posizione con la vite sulla parte frontale della base. La guida consente inoltre di realizzare tagli ripetuti mantenendo uniforme la larghezza del taglio.

## MANUTENZIONE

#### ATTENZIONE

- Prima di effettuare controlli oppure operazioni di manutenzione, verificare sempre di aver spento l'utensile e di aver rimosso la batteria.

### Ispezione della lama

- Prima e dopo ogni uso, verificare lo stato della lama, accertandosi che non vi siano crepe o danni. Sostituire immediatamente la lama che presenta crepe o danni.
- L'uso di una lama danneggiata può provocare un pericoloso contraccolpo e/o un sovraccarico del motore. Sostituire con una nuova lama quando il taglio non si rivela più efficace.
- **Le lame per la sega circolare per metallo non possono essere affilate.**

### Sostituzione delle spazzole di carbone

Rimuovere e controllare periodicamente le spazzole di carbone.

Sostituire le spazzole quando sono consumate fino all'indicatore di limite. Mantenere le spazzole di carbone pulite e libere di scorrere nei supporti.

Entrambe le spazzole di carbone devono essere sostituite contemporaneamente. Utilizzare solo spazzole di carbone dello stesso tipo. (Fig. 12)

Rimuovere i coperchi dei portaspazzola con un cacciavite.

Estrarre le spazzole di carbone consumate, inserire le nuove spazzole e fissare i coperchi dei portaspazzola.

(Fig. 13)

Per garantire la SICUREZZA e l'AFFIDABILITÀ del prodotto, le riparazioni e qualsiasi altra operazione di manutenzione o regolazione devono essere eseguite dai

centri di assistenza autorizzati Makita utilizzando sempre parti di ricambio Makita.

## ACCESSORI

#### ATTENZIONE

- L'utensile Makita descritto in questo manuale può essere utilizzato con questi accessori. L'uso di qualsiasi altro accessorio potrebbe provocare lesioni personali. Utilizzare gli accessori esclusivamente per l'uso dichiarato.

Per l'assistenza e ulteriori informazioni su tali accessori, rivolgersi al centro di assistenza Makita locale.

- Lame con estremità al carburo di tungsteno
- Guida di taglio (regolo guida)
- Vite M5 x 20
- Molla di compressione 6
- Chiave esagonale da 5
- Occhiali di sicurezza
- Numerosi modelli di batterie e caricabatteria originali Makita

**Verklaring van algemene gegevens**

- |                       |                     |                               |
|-----------------------|---------------------|-------------------------------|
| 1. Rode deel          | 10. Lamp            | 19. Achterhandgreep           |
| 2. Knop               | 11. Asvergrendeling | 20. Markeringspunten          |
| 3. Accu               | 12. Inbussleutel    | 21. Klembout                  |
| 4. Hendel             | 13. Zeskantbout     | 22. Breedtegeleider (liniaal) |
| 5. Punt A             | 14. Buitenflens     | 23. Slijtgrensmarkering       |
| 6. Zaaglijn           | 15. Zaagblad        | 24. Koolborsteldop            |
| 7. Zool               | 16. Binnenflens     | 25. Schroevendraaier          |
| 8. Aan/uit-schakelaar | 17. komschijf       |                               |
| 9. Uit-vergrendeling  | 18. Voor handgreep  |                               |

**TECHNISCHE GEGEVENS**

Model	BCS550
Diameter zaagblad	136 mm
Max. zaagdiepte	51 mm
Nullasttoerental (min <sup>-1</sup> )	3.600
Totale lengte	348 mm
Netto gewicht	2,4 kg
Nominale spanning	18 V gelijkspanning

- Als gevolg van ons doorlopende onderzoeks- en ontwikkelingsprogramma, zijn de technische gegevens van dit gereedschap onderhevig aan veranderingen zonder voorafgaande kennisgeving.
- Opmerking: De technische gegevens kunnen van land tot land verschillen.

**Gebruiksdoelinden**

ENE066-1

Het gereedschap is alleen bedoeld om in zacht staal en aluminium te boren met geschikte zaagbladen.

ondersteunen om de kans te minimaliseren dat uw lichaam eraan blootgesteld wordt, het zaagblad vastloopt of u de controle over het gereedschap verliest.

**AANVULLENDE VEILIGHEIDSVORSCHRIFTEN**

GE030-2

**VOOR HET GEREEDSCHAP**

Laat u NIET misleiden door een vals gevoel van comfort en bekendheid met het gereedschap (na veelvuldig gebruik) en neem alle veiligheidsvoorschriften van de metaalcirkelzaag altijd strikt in acht. Bij onveilig of verkeerd gebruik van het gereedschap, bestaat de kans op ernstig persoonlijk letsel.

**GEVAAR:**

1. Houd uw handen uit de buurt van het zaaggebied en het zaagblad. Houd met uw andere hand de voorhandgreep of de behuizing van het gereedschap vast. Als u het gereedschap met beide handen vasthoudt, kunt u nooit in uw handen zagen.
2. Reik nooit met uw handen onder het werkstuk. De beschermkap kan u niet beschermen onder het werkstuk tegen het zaagblad.
3. Stel de zaagdiepte in overeenkomstig de dikte van het werkstuk. Minder dan een volledige tandhoogte dient onder het werkstuk uit te komen.
4. Houd het werkstuk waarin wordt gezaagd nooit vast met uw handen of benen. Zorg dat het werkstuk stabiel is ten opzichte van de ondergrond. Het is belangrijk het werkstuk goed te

5. Houd elektrisch gereedschap vast aan het geïsoleerde oppervlak van de handgrepen wanneer u werkt op plaatsen waar het zaaggereedschap met verborgen bedrading of zijn eigen snoer in aanraking kan komen. Door contact met onder spanning staande draden, zullen ook de niet-geïsoleerde metalen delen van het elektrisch gereedschap onder spanning komen te staan zodat de gebruiker een elektrische schok kan krijgen.
6. Gebruik bij het schulpen altijd de breedtegeleider of de langsegeleider. Hierdoor wordt de nauwkeurigheid van het zagen vergroot en de kans op vastlopen van het zaagblad verkleint.
7. Gebruik altijd zaagbladen met doorngaten van de juiste afmetingen en vorm (diamant versus rond). Zaagbladen die niet goed passen op de bevestigingsmiddelen van het gereedschap, zullen excentrisch draaien waardoor u de controle over het gereedschap verliest.
8. Gebruik nooit een beschadigde of verkeerde bouten en ringen om het zaagblad mee te bevestigen. De bouten en ringen voor de bevestiging van het zaagblad zijn speciaal ontworpen voor gebruik van het gereedschap voor optimale prestaties en veilig gebruik.
9. Oorzaken van terugslag en wat de gebruiker hieraan kan doen:
  - Terugslag is een plotselinge reactie op een bekneeld, vastgelopen of niet-uitgelijnd zaagblad,

waardoor het oncontroleerbare gereedschap omhoog, uit het werkstuk en in de richting van de gebruiker gaat.

- Wanneer het zaagblad bekneld raakt of vastloopt doordat de zaagsnede naar beneden toe smaller wordt, vertraagt het zaagblad en komt als reactie de motor snel omhoog in de richting van de gebruiker.
- Als het zaagblad gebogen of niet-uitgelijnd raakt in de zaagsnede, kunnen de tanden aan de achterrand van het zaagblad zich in het bovenoppervlak van het werkstuk vreten, waardoor het zaagblad uit de zaagsnede klimt en omhoog springt in de richting van de gebruiker.

Terugslag is het gevolg van misgebruik van het gereedschap en/of onjuiste gebruiksprocedures of -omstandigheden, en kan worden voorkomen door goede voorzorgsmaatregelen te treffen, zoals hieronder vermeld:

- **Houd het gereedschap stevig vast met beide handen en houdt uw armen zodanig dat een terugslag wordt opgevangen. Plaats uw lichaam zijwaarts versprongen van het zaagblad en niet in een rechte lijn erachter.** Door terugslag kan het gereedschap achterwaarts springen, maar de kracht van de terugslag kan met de juiste voorzorgsmaatregelen door de gebruiker worden opgevangen.
- **Wanneer het zaagblad vastloopt, of wanneer u om een of andere reden het zagen onderbreekt, laat u de aan/uit-schakelaar los en houdt u het gereedschap stil in het materiaal totdat het zaagblad volledig tot stilstand is gekomen. Probeer nooit het gereedschap uit het werkstuk te halen of het gereedschap naar achteren te trekken, terwijl het zaagblad nog draait omdat hierdoor een TERUGSLAG kan optreden.** Onderzoek waarom het zaagblad is vastgelopen en tref afdoende maatregelen om de oorzaak ervan op te heffen.
- **Wanneer u het gereedschap weer inschakelt terwijl het zaagblad in het werkstuk zit, plaatst u het zaagblad in het midden van de zaagsnede en controleert u dat de zaagtanden niet in het materiaal grijpen.** Als het zaagblad is vastgelopen, kan wanneer het gereedschap wordt ingeschakeld het zaagblad uit het werkstuk lopen of terugslaan.
- **Ondersteun grote platen om de kans te minimaliseren dat het zaagblad bekneld raakt of terugslaat.** Grote platen neigen door te zakken onder hun eigen gewicht. U moet de plaat ondersteunen aan beide zijranden, vlakbij de zaaglijn en vlakbij het uiteinde.
- **Gebruik een bot of beschadigd zaagblad niet meer.** Niet-geslepen of verkeerd gezette tanden maken een smalle zaagsnede wat leidt tot grote wrijving, vastlopen en terugslag.
- **De vergrendelingshendels voor het instellen van de zaagbladdiepte en verstelhoek moeten vastzitten alvorens te beginnen met zagen.** Als

de instellingen van het zaagblad zich tijdens het zagen wijzigen, kan dit leiden tot vastlopen of terugslag.

- **Wees extra voorzichtig bij 'blind' zagen in bestaande wanden of op andere plaatsen.** Wanneer het zaagblad door het materiaal heen breekt, kan het een voorwerp raken waardoor een terugslag optreedt. Bij het maken van een 'blinde' zaagsnede opent u de onderste beschermkap met behulp van de terugtrekhandel.
- 10. Controleer voor de ieder gebruik of de onderste beschermkap goed sluit. Gebruik het gereedschap niet als de onderste beschermkap niet vrij kan bewegen en onmiddellijk sluit. Zet de onderste beschermkap nooit vast in de geopende stand.** Als u het gereedschap per ongeluk laat vallen, kan de onderste beschermkap worden verbogen. Til de onderste beschermkap op aan de terugtrekhandel en controleer dat deze vrij kan bewegen en niet het zaagblad of enig ander onderdeel raakt, onder alle verstekhoeken en op alle zaagdiepten. U kunt de onderste beschermkap controleren, door deze met de hand te openen, los te laten en te kijken hoe hij sluit. Controleer tevens of de terugtrekhandel de behuizing van het gereedschap niet raakt. Het zaagblad onbeschermd laten is UITERST GEVAARLIJK en kan leiden tot ernstig persoonlijk letsel.
- 11. Controleer de werking en toestand van de veer van de onderste beschermkap. Als de beschermkap en de veer niet goed werken, dienen deze te worden gerepareerd voordat de cirkelzaag wordt gebruikt.** De onderste beschermkap kan traag werken als gevolg van beschadigde onderdelen, gom- of hardafzetting, of opeenhoping van vuil.
- 12. De onderste beschermkap mag alleen met de hand worden geopend voor het maken van speciale zaagsneden, zoals een 'blinde' zaagsnede en 'samengestelde' zaagsnede.** Til de onderste beschermkap op aan de terugtrekhandel en laat deze los zodra het zaagblad in het materiaal zaagt. Bij alle andere typen zaagsneden, dient de onderste beschermkap automatisch te werken.
- 13. Let er altijd op dat de onderste beschermkap het zaagblad bedekt voordat u het gereedschap op een werkbak of vloer neerlegt.** Een onbeschermd zaagblad dat nog nadraait, zal het gereedschap achteruit doen lopen waarbij alles op zijn weg wordt gezaagd. Denk aan de tijd die het duurt nadat de cirkelzaag is uitgeschakeld voordat het zaagblad stilstaat.
- 14. Breng het zaagblad niet tot stilstand door zijdelings op het zaagblad te drukken.**
- 15. GEVAAR:**  
**Probeer niet afgezaagd materiaal te verwijderen terwijl het zaagblad nog draait.**  
**LET OP: Het zaagblad draait nog na nadat het gereedschap is uitgeschakeld.**
- 16. Plaats het bredere deel van de zool van het gereedschap op het deel van het werkstuk dat**



goed is ondersteund, en niet op het deel dat omlaag valt nadat de zaagsnede gemaakt is.

17. Probeer nooit een zaagsnede te maken met het gereedschap ondersteboven in een bankschroef geklemd. Dit is uiterst gevaarlijk en kan leiden tot ernstig persoonlijk letsel.
18. Draag een veiligheidsbril en gehoorbescherming tijdens gebruik.
19. Gebruik altijd zaagbladen die in deze gebruiksaanwijzing aanbevolen worden. Gebruik geen slijpschijven.

## BEWAAR DEZE INSTRUCTIES

### WAARSCHUWING:

**VERKEERD GEBRUIK** of het niet volgen van de veiligheidsinstructies in deze gebruiksaanwijzing kan leiden tot ernstig persoonlijk letsel.

## BELANGRIJKE VEILIGHEIDSLINSTRUCTIES ENC007-2

### VOOR ACCU'S

1. Alvorens de accu in gebruik te nemen, leest u eerst alle instructies en waarschuwingsopdrachten op (1) de acculader, (2) de accu en (3) het apparaat waarin de accu wordt aangebracht.
2. Haal de accu niet uit elkaar.
3. Als de gebruikstijd aanzienlijk korter is geworden, stopt u onmiddellijk met het gebruik. Anders kan dit leiden tot kans op oververhitting, mogelijke brandwonden en zelfs een explosie.
4. Als de elektrolyt in uw ogen komt, wast u deze uit met schoon water en raadpleegt u onmiddellijk een arts. Dit kan leiden tot verlies van gezichtsvermogen.
5. Sluit de accu niet kort:
  - (1) Raak de accupolen niet aan met enig geleidend materiaal.
  - (2) Bewaar de accu niet op een plaats waar deze in aanraking kan komen met andere metalen voorwerpen, zoals spijkers, munten, enz.
  - (3) Stel de accu niet bloot aan water of regen.Kortsluiting van de accu kan leiden tot een hoge stroomsterke, oververhitting, mogelijke brandwonden en zelfs een defect.
6. Bewaar het gereedschap en de accu niet op plaatsen waar de temperatuur kan oplopen tot 50 °C of hoger.
7. Werp de accu niet in een vuur, zelfs niet als deze al ernstig beschadigd of helemaal versleten is. De accu kan in een vuur exploderen.
8. Wees voorzichtig dat u de accu niet laat vallen of ergens tegenaan stoot.

## BEWAAR DEZE INSTRUCTIES

Tips voor een lange levensduur van de accu

1. Laad de accu op voordat deze volledig leeg is. Wanneer u merkt dat het gereedschap minder

vermogen heeft, stopt u met het gebruik ervan en laadt u eerst de accu op.

2. Laad nooit een volledig opgeladen accu op. Te lang opladen verkort de levensduur van de accu.
3. Laad de accu op bij een omgevingstemperatuur van 10 °C t/m 40 °C. Laat een warme accu eerst afkoelen voordat u deze oplaadt.

## BESCHRIJVING VAN DE FUNCTIES

### LET OP:

- Controleer altijd of het gereedschap is uitgeschakeld en de accu is verwijderd alvorens de functies van het gereedschap te controleren of af te stellen.

### De accu aanbrengen en verwijderen (zie afb. 1)

- Schakel het gereedschap altijd uit voordat u de accu aanbrengt of verwijdert.
- Om de accu te verwijderen verschuift u de knop aan de zijkant van de accu en trekt u tegelijkertijd de accu uit het gereedschap.
- Om de accu aan te brengen lijnt u de lip op de accu uit met de groef in de behuizing en duwt u de accu op zijn plaats. Steek de accu zo ver mogelijk in het gereedschap tot u een klikgeluid hoort. Als u het rode deel aan de bovenkant van de knop kunt zien, is de accu niet goed aangebracht. Steek de accu zo ver mogelijk erin tot het rode deel niet meer zichtbaar is. Als u dit niet doet, kan de accu per ongeluk uit het gereedschap vallen en u of anderen in uw omgeving verwonden.
- Oefen geen grote kracht uit bij het aanbrengen van de accu. Als de accu niet gemakkelijk in het gereedschap kan worden gestoken, wordt deze niet goed aangebracht.

### Freesdiepte instellen (zie afb. 2)

#### LET OP:

- Nadat u de zaagdiepte hebt ingesteld, zet u de hendel altijd stevig vast.

Zet de hendel los aan de zijkant van de achterhandgreep en beweeg de zool omhoog en omlaag. Zet de zool vast op de gewenste zaagdiepte door de hendel vast te zetten.

Voor een schonere, veiligere zaagsnede, stelt u de zaagdiepte zodanig in dat niet meer dan een tandhoogte door het werkstuk heen steekt. Door de zaagdiepte goed in te stellen, verkleint u de kans op een potentieel gevaarlijke TERUGSLAG, en daarmee op persoonlijk letsel.

### Zichtlijn (zie afb. 3)

Lijn bij het zagen punt A op de voorkant van de zool uit met uw zaaglijn op het werkstuk.

### In- en uitschakelen (zie afb. 4)

#### LET OP:

- Controleer altijd, voordat u de accu in het gereedschap steekt, of de aan/uit-schakelaar op de juiste manier

schakelt en weer terugkeert naar de uit-stand nadat deze is losgelaten.

- Knijp de aan/uit-schakelaar niet hard in zonder de uit-vergrendeling in te duwen. Hierdoor kan de aan/uit-schakelaar kapot gaan.

Om te voorkomen dat de aan/uit-schakelaar per ongeluk wordt bediend, is een uit-vergrendeling aangebracht. Om het gereedschap te starten, duwt u de uit-vergrendeling in en knijpt u de aan/uit-schakelaar in.

Laat de aan/uit-schakelaar los om het gereedschap te stoppen

#### **WAARSCHUWING:**

- Omwille van uw veiligheid is dit gereedschap uitgerust met een uit-vergrendeling die voorkomt dat het gereedschap onbedoeld wordt ingeschakeld. Gebruik het gereedschap NOOIT wanneer dit draait door gewoon de aan/uit-schakelaar in te knijpen zonder de uit-vergrendeling in te duwen. Stuur het gereedschap voor deugdelijke reparatie terug naar een MAKITA-servicecentrum ALVORENS het verder te gebruiken.
- U mag NOOIT de uit-vergrendeling met plakband vastzetten of anderszins de werking en functie ervan te niet doen.

### **De lamp inschakelen (zie afb. 5)**

#### **LET OP:**

- Kijk niet rechtstreeks in het licht of naar de bron van de lamp.

U kunt de lamp inschakelen door gewoon de aan/uit-schakelaar in te knijpen zonder de uit-vergrendeling te bedienen. Om de lamp en het gereedschap in te schakelen, bedient u de uit-vergrendeling en knijpt u tegelijkertijd de aan/uit-schakelaar in.

#### **OPMERKING:**

- Gebruik een wattenstaafje om het vuil van de lens van de lamp te vegen. Wees voorzichtig de lens van de lamp niet te bekrassen om de lichtopbrengst niet te verlagen.
- Gebruik geen benzine, thinner of soortgelijk middel om de lens van de lamp te reinigen. Dergelijke middelen zullen de lens beschadigen.

## **ONDERDELEN AANBRENGEN/ VERWIJDEREN**

#### **LET OP:**

- Controleer altijd of het gereedschap is uitgeschakeld en de accu is verwijderd alvorens enige werkzaamheden aan het gereedschap te verrichten.

### **Het zaagblad aanbrengen en verwijderen (zie afb. 6 en 7)**

#### **LET OP:**

- Verzeker u ervan dat het zaagblad zodanig wordt aangebracht dat de tanden aan de voorkant van het gereedschap omhoog wijzen.
- Gebruik uitsluitend de Makita-inbussleutel voor het aanbrengen en verwijderen van het zaagblad.

Als u het zaagblad wilt verwijderen, drukt u eerst de asvergrendeling in zodat het zaagblad niet meer kan draaien, en gebruikt u vervolgens de inbussleutel om de

inbusbout linksom los te draaien. Verwijder tenslotte de zeskantbout, de buitenflens en het zaagblad.

Om het zaagblad aan te brengen, volgt u de procedure in omgekeerde volgorde. ZORG ERVOOR DAT U DE INBUSBOUT RECHTSOM STEVIG VASTDRAAIT.

Vergeet niet tijdens het verwisselen van het zaagblad ook de bovenste en onderste beschermkappen te ontdoen van opgehoopte houtsnippers en spaanders. Ondanks dergelijk onderhoud blijft het noodzakelijk de werking van de onderste beschermkap voor ieder gebruik te controleren.

### **Opbergplaats van de inbussleutel (zie afb. 8)**

Wanneer u de inbussleutel niet gebruikt, bergt u deze op de plaats aangegeven in de afbeelding op, om te voorkomen dat deze wordt verloren.

## **BEDIENING**

#### **LET OP:**

- Steek de accu altijd zo ver mogelijk in het gereedschap totdat deze met een klik wordt vergrendeld. Als u het rode deel aan de bovenkant van de knop kunt zien, is de accu niet goed aangebracht. Steek de accu zo ver mogelijk erin tot het rode deel niet meer zichtbaar is. Als u dit niet doet, kan de accu per ongeluk uit het gereedschap vallen en u of anderen in uw omgeving verwonden.
- Duw het gereedschap voorzichtig in een rechte lijn naar voren. Als u het gereedschap dwing of verdraait, zal de motor oververhit raken en het gereedschap gevaarlijk terugslaan waardoor ernstig letsel kan worden veroorzaakt.
- Als het gereedschap continu wordt bediend totdat de accu leeg is, laat u het gereedschap gedurende 15 minuten liggen alvorens verder te werken met een volle accu.
- Nooit het gereedschap in de zaagsnede wringen of forceren. Hierdoor kan de motor overbelast raken en/of gevaarlijke terugslag ontstaan, wat kan leiden tot ernstig letsel voor de gebruiker.
- Draag altijd oogbescherming of een veiligheidsbril tijdens gebruik.

Houd het gereedschap stevig vast. Het gereedschap is voorzien van zowel een voorhandgreep als een achterhandgreep. Gebruik beide om het gereedschap zo goed mogelijk vast te houden. Als u het gereedschap met beide handen vasthoudt, kunt u nooit in uw handen zagen. Plaats eerst de zool op het werkstuk dat u wilt zagen, zonder dat het zaagblad het werkstuk raakt. Schakel vervolgens het gereedschap in en wacht totdat het zaagblad op volle snelheid draait. Duw het gereedschap nu gewoon naar voren over het oppervlak van het werkstuk, houd het daarbij vlak, en duw gelijkmatig totdat het slijpen klaar is (**zie afb. 9**).

Zorg voor een schone zaagsnede door een rechte zaaglijn en een constante voortgaande snelheid. Als de zaagsnede niet verloopt volgens de voorgenomen zaaglijn, mag u niet proberen het gereedschap iets te draaien of te dwingen terug te keren naar de zaaglijn. Als u dit doet, kan het zaagblad vastlopen en een gevaarlijke

terugslag optreden met mogelijk ernstig persoonlijk letsel tot gevolg. Laat de aan/uit-schakelaar los, wacht tot het zaagblad tot stilstand is gekomen en trek vervolgens het gereedschap terug. Lijn het gereedschap opnieuw uit met een nieuwe zaaglijn en begin weer te zagen. Probeer te vermijden dat door de positie van het gereedschap de gebruiker wordt blootgesteld aan houtsnippers en spaanders die door het gereedschap worden uitgeworpen. Gebruik oogbescherming om verwonding te voorkomen

Met de markeringspunten op de zool is het eenvoudig de afstand tussen de voorrand van het zaagblad en het werkstuk te controleren wanneer het zaagblad is ingesteld op de maximale zaagdiepte (**zie afb. 10**).

#### LET OP:

- Gebruik nooit een vervormd of gebarsten zaagblad. Vervang het door een nieuwe.
- Zaag nooit door een stapel losse materialen.
- Zaag geen gehard staal, roestvrijstaal, hout, kunststof, beton, tegels, enz. **Zaag alleen zacht staal en aluminium.**
- Raak het zaagblad, het werkstuk en de houtsnippers niet onmiddellijk na het zagen aan. Zij kunnen bijzonder heet zijn en brandwonden op uw huid veroorzaken.
- **Gebruik altijd een zaagblad dat geschikt is voor uw werkzaamheden.** Het gebruik van een ongeschikte zaagblad kan een slecht zaagresultaat en/of persoonlijk letsel veroorzaken.

### Breedtegeleider (liniaal) (los verkrijgbaar) (zie afb. 11)

Met de handige breedtegeleider kunt u extra nauwkeurig recht zagen. Schuif gewoon de breedtegeleider strak tegen de zijkant van het werkstuk en zet deze op zijn plaats vast met behulp van de schroef op de voorkant van de zool van het gereedschap. Op deze manier is het tevens mogelijk een zaagbeweging te herhalen met identieke breedte.

## ONDERHOUD

#### LET OP:

- Zorg er altijd voor dat de machine is uitgeschakeld en de accu is verwijderd, voordat u een inspectie of onderhoud uitvoert.

### Het zaagblad inspecteren

- Controleer vóór en na ieder gebruik het zaagblad zorgvuldig op barsten of beschadiging. Vervang een gebarsten of beschadigde zaagblad meteen.
- Door een bot zaagblad te blijven gebruiken, kan leiden tot gevaarlijke terugslag van het gereedschap en/of overbelasting van de motor. Vervang het zaagblad door een nieuwe zodra het niet meer effectief zaagt.
- **Het zaagblad van de metaalcirkelzaag kan niet worden geslepen.**

### De koolborstels vervangen

Verwijder en controleer de koolborstels regelmatig.

Vervang deze wanneer ze tot aan de slijtgrensmarkering zijn afgesleten. Houd de koolborstels schoon en zorg ervoor dat ze vrij kunnen bewegen in de houders.

Beide koolborstels dienen tegelijkertijd te worden vervangen. Gebruik alleen identieke koolborstels (**zie afb. 12**).

Gebruik een schroevendraaier om de koolborsteldoppen te verwijderen.

Haal de versleten koolborstels eruit, plaats de nieuwe erin, en zet de koolborsteldoppen goed vast (**zie afb. 13**).

Om de VEILIGHEID en BETROUWBAARHEID van het gereedschap te handhaven, dienen alle reparaties, onderhoud en afstellingen te worden uitgevoerd door een erkend Makita-servicecentrum, en altijd met gebruikmaking van originele Makita- vervangingsonderdelen.

## ACCESSOIRES

#### LET OP:

- Deze accessoires of hulpstukken worden aanbevolen voor gebruik met het Makita-gereedschap dat in deze gebruiksaanwijzing wordt beschreven. Het gebruik van andere accessoires of hulpstukken kan gevaar voor persoonlijk letsel opleveren. Gebruik de accessoires of hulpstukken uitsluitend voor de aangegeven gebruiksdoeleinden.

Mocht u meer informatie willen hebben over deze accessoires, dan kunt u contact opnemen met uw plaatselijke Makita-servicecentrum.

- Hardmetalen zaagbladen
- Breedtegeleider (liniaal)
- Duimschroeven M5 x 20
- Drukveer 6
- Inbussleutel 5
- Veiligheidsbril
- Diverse types originele Makita-accu's en acculaders

**Explicación de los dibujos**

- |                           |                          |                                  |
|---------------------------|--------------------------|----------------------------------|
| 1. Parte roja             | 10. Lámpara              | 19. Mango trasero                |
| 2. Botón                  | 11. Bloqueo del eje      | 20. Ranuras del visor            |
| 3. Cartucho de la batería | 12. Llave Allen          | 21. Tornillo de apriete          |
| 4. Palanca                | 13. Tornillo hexagonal   | 22. Tope lateral (regla de guía) |
| 5. Posición A             | 14. Brida exterior       | 23. Marca de límite              |
| 6. Línea de corte         | 15. Hoja de sierra       | 24. Tapa del portaescobillas     |
| 7. Base                   | 16. Brida interior       | 25. Destornillador               |
| 8. Interruptor disparador | 17. Arandela cóncava     |                                  |
| 9. Palanca de desbloqueo  | 18. Empuñadura delantera |                                  |

**ESPECIFICACIONES**

Modelo	BCS550
Diámetro del disco	136 mm
Profundidad de corte máxima	51 mm
Velocidad en vacío (mín <sup>-1</sup> )	3.600
Longitud total	348 mm
Peso neto	2,4 kg
Tensión nominal	CC de 18V

- Debido a nuestro programa continuo de investigación y desarrollo, las especificaciones aquí descritas están sujetas a cambios sin previo aviso.
- Nota: las especificaciones pueden ser diferentes de un país a otro.

**Uso previsto**

ENE066-1

Esta herramienta está diseñada para cortar acero suave y aluminio únicamente con las hojas de sierra adecuadas.

**NORMAS DE SEGURIDAD ADICIONALES**

GEB030-2

**PARA LA HERRAMIENTA**

**NO deje que la comodidad o la familiaridad con el producto (a base de utilizarlo repetidamente) sustituyan la estricta observancia de las normas de seguridad para la cortadora de metal. Si utiliza esta herramienta de forma no segura o incorrecta, puede sufrir graves lesiones.**

**PELIGRO:**

1. **Mantenga las manos alejadas del área de corte y del disco. Mantenga su segunda mano en el mango auxiliar o en el alojamiento del motor.** Si ambas manos sujetan la herramienta no pueden sufrir cortes del disco.
2. **Nunca se ponga debajo de la pieza de trabajo.** El protector no puede protegerle del disco debajo de la pieza de trabajo.
3. **Ajuste la profundidad de corte al grosor de la pieza de trabajo.** Debe verse menos de un diente completo por debajo de la pieza de trabajo.
4. **Nunca sujete la pieza que se está cortando en sus manos o entre sus piernas. Fije la pieza de trabajo a una plataforma estable.** Es importante sujetar la pieza de trabajo correctamente para minimizar la

exposición del cuerpo, el agarrotamiento del disco o la pérdida de control.

5. **Sujete la herramienta eléctrica por las superficies de agarre aisladas al realizar una operación en que la herramienta de corte pueda entrar en contacto con cables ocultos o con su propio cable.** Si entra en contacto con un cable con corriente, las piezas metálicas expuestas de la herramienta eléctrica se cargarán también de corriente y el operario puede recibir una descarga.
6. **Cuando corte al hilo, utilice siempre un tope lateral o una guía de borde recto.** Esto mejora la precisión del corte y reduce la posibilidad de que el disco se agarrote.
7. **Utilice siempre discos con la forma (diamante o circular) y el tamaño correctos de los agujeros del eje del disco.** Los discos que no coincidan con los elementos de montaje de la herramienta funcionarán de forma excéntrica, lo que causará una pérdida de control.
8. **Nunca utilice arandelas o pernos de disco dañados o incorrectos.** El perno y las arandelas del disco se han diseñado específicamente para su herramienta, para una seguridad y un rendimiento óptimos.
9. **Causas de contragolpes y prevención por parte del operario:**
  - Un contragolpe es una reacción repentina provocada por un disco mal alineado, alabeado o mellado, que hace que una herramienta incontrolada se levante y se aleje de la pieza de trabajo hacia el operador.

- Cuando el disco está mellado o alabeado por la entalladura al cerrarse, éste se atasca y la reacción del motor empuja la unidad rápidamente hacia atrás en dirección al operario.
- Si el disco se retuerce o está mal alineado en el corte, los dientes del borde posterior del disco pueden clavarse en la superficie posterior de la pieza de trabajo, haciendo que el disco escale la entalladura y salte hacia el operario.

El contragolpe es el resultado de un mal uso de la herramienta o de condiciones o procedimientos de uso incorrectos y se puede evitar tomando las precauciones que se indican a continuación.

- **Sujete la herramienta firmemente con las dos manos y coloque sus brazos de forma que ofrezcan resistencia a las fuerzas de contragolpe. Coloque su cuerpo a ambos lados del disco, pero no en línea con él.** El contragolpe puede provocar que la herramienta salte hacia atrás; no obstante, el operador puede controlar la fuerza del contragolpe si toma las precauciones adecuadas.
- **Cuando el disco se agarrote o cuando se interrumpa el corte por cualquier motivo, suelte el disparador y mantenga la herramienta quieta sobre el material hasta que el disco se detenga por completo. Nunca intente retirar la herramienta de la pieza de trabajo ni tire de la herramienta hacia atrás mientras el disco esté en movimiento ya que se podría producir un CONTRAGOLPE.** Investigue y tome las acciones correctoras para eliminar la causa del agarrotamiento del disco.
- **Cuando vuelva a poner en marcha la herramienta sobre la pieza de trabajo, centre el disco en la entalladura y compruebe que sus dientes no estén en contacto con el material.** Si el disco se agarrota, puede escalar la pieza de trabajo cuando se vuelve a poner en marcha la herramienta.
- **Sujete los paneles grandes para minimizar el riesgo de mellar el disco y de contragolpe.** Los paneles grandes tienden a hundirse bajo su propio peso. Deben colocarse soportes bajo el panel en ambos lados, cerca de la línea de corte y del borde del panel.
- **No utilice discos romos o dañados.** Los discos sin afilar o mal montados hacen que la entalladura sea estrecha, lo que provoca una fricción excesiva, un agarrotamiento del disco y el contragolpe.
- **Las palancas de bloqueo del ajuste de bisel y de profundidad deben estar bien apretadas y seguras antes de realizar el corte.** Si el ajuste del disco cambia durante el corte, se puede producir agarrotamiento y contragolpes.
- **Tenga especial cuidado cuando realice un "corte de inmersión" en paredes u otras áreas ciegas.** El disco puede cortar objetos que pueden provocar contragolpes. Para cortes de inmersión,

retraiga el protector inferior utilizando el mango para retraerlo.

- 10. Compruebe si el protector inferior está bien cerrado antes de cada uso. No utilice la herramienta si el protector inferior no se mueve libremente y se cierra instantáneamente. Nunca sujete ni mantenga el protector inferior en la posición abierta.** Si la herramienta cae accidentalmente, la protección inferior se puede doblar. Levante el protector inferior con la palanca para retraerlo y asegúrese de que se mueve libremente y que no toca el disco ni ninguna otra parte, en todos los ángulos y profundidades de corte. Para comprobar el protector inferior, ábralo a mano, suéltelo y compruebe si se cierra. Compruebe también que el mango para retraerlo no toque el alojamiento de la herramienta. Dejar el disco expuesto es MUY PELIGROSO y puede provocar graves lesiones personales.
- 11. Compruebe el funcionamiento y el estado del muelle del protector inferior. Si el protector y el muelle no funcionan correctamente, deben repararse antes de utilizar la herramienta.** El protector inferior puede funcionar con lentitud debido a partes dañadas, depósitos de goma o acumulación de suciedad.
- 12. El protector inferior debe retrasarse manualmente sólo para cortes especiales como "cortes de inmersión" y "cortes compuestos". Levante el protector inferior mediante el mango para retraerlo y cuando el disco entre en el material, debe soltarse el protector inferior.** Para todos los otros cortes con sierra, el protector inferior debe funcionar automáticamente.
- 13. Compruebe siempre que el protector inferior cubra el disco antes de colocar la herramienta sobre un banco o en el suelo.** Un disco sin proteger, que gire por inercia, puede hacer que la herramienta se desplace hacia atrás, cortando lo que esté en su camino. Tenga en cuenta el tiempo que el disco tarda en detenerse después de liberar el interruptor.
- 14. No detenga los discos ejerciendo presión lateral sobre ellos.**
- 15. PELIGRO:**  
**No intente retirar material cortado cuando el disco se está moviendo.**  
**PRECAUCIÓN:** Los discos siguen girando por inercia después de apagar la herramienta.
- 16. Coloque la parte más ancha de la base de la herramienta sobre la pieza de trabajo que está sujeta firmemente, no sobre la sección que caerá cuando se realice el corte.**
- 17. Nunca intente cortar con la herramienta boca arriba. Es extremadamente peligroso y puede provocar graves accidentes.**
- 18. Utilice gafas de seguridad y protección para los oídos mientras usa la herramienta.**
- 19. Utilice siempre los discos recomendados en este manual. No utilice discos abrasivos.**

# GUARDE ESTAS INSTRUCCIONES.

## ADVERTENCIA:

El MAL USO o la no observancia de las normas de seguridad expuestas en este manual de instrucciones pueden ocasionar graves daños corporales.

## INSTRUCCIONES DE SEGURIDAD IMPORTANTES

ENC007-2

### PARA EL CARTUCHO DE LA BATERÍA

1. Antes de utilizar el cartucho de la batería, lea todas las instrucciones y referencias de precaución que se encuentran en (1) el cargador de baterías, (2) la batería y (3) el producto que utiliza la batería.
2. No desmonte el cartucho de la batería.
3. Si el tiempo de funcionamiento es excesivamente corto, deje de utilizar la herramienta de inmediato. De lo contrario, existe el riesgo de sobrecalentamiento, quemaduras e incluso explosión.
4. Si se produce contacto ocular con electrolito, enjuáguese los ojos con agua limpia y acuda de urgencia al médico. Corre el riesgo de perder la visión.
5. No cortocircuite el cartucho de la batería:
  - (1) No toque los terminales con material conductor.
  - (2) Evite guardar el cartucho de la batería en un recipiente con otros objetos metálicos, como clavos, monedas, etc.
  - (3) No exponga el cartucho de la batería al agua o a la lluvia.Un cortocircuito puede provocar un elevado flujo de corriente, sobrecalentamiento, quemaduras o incluso una avería.
6. No almacene la herramienta ni el cartucho de la batería en lugares donde la temperatura supere los 50 °C (122 °F).
7. No queme el cartucho de la batería aunque esté gravemente dañado o completamente gastado. El cartucho de la batería puede explotar si entra en contacto con fuego.
8. Procure que la batería no sufra golpes ni caídas.

# GUARDE ESTAS INSTRUCCIONES.

Consejos para conseguir una mayor duración de la batería

1. Cargue la batería antes de que se descargue por completo. Cuando observe que la herramienta tiene menos potencia, deje de utilizarla y cargue el cartucho de la batería.

2. No recargue nunca un cartucho de batería completamente cargado. La sobrecarga acorta la vida útil de la batería.
3. Cargue el cartucho de la batería a una temperatura ambiente que oscile entre 10 °C y 40 °C (50°F - 104°F). Antes de cargar un cartucho de batería caliente, deje que se enfríe.

## DESCRIPCIÓN DEL FUNCIONAMIENTO

### PRECAUCIÓN:

- Asegúrese siempre de apagar la herramienta y extraer el cartucho de la batería antes de intentar realizar cualquier tipo de ajuste o comprobación en ella.

### Instalación o extracción del cartucho de la batería (Fig. 1)

- Apague siempre la herramienta antes de insertar o extraer el cartucho de la batería.
- Para extraer el cartucho de la batería, quítelo de la herramienta al mismo tiempo que desliza el botón situado en el lateral del cartucho.
- Para insertar el cartucho de la batería, alinee la lengüeta situada en el cartucho de la batería con la ranura del alojamiento e insértelo. Insértelo completamente hasta que quede firmemente sujeto y se bloquee con un clic. Si puede ver la parte roja de la zona superior del botón, significa que el cartucho no está completamente bloqueado. Insértelo completamente hasta que la parte roja quede oculta. De lo contrario, el cartucho puede desprenderse accidentalmente de la herramienta y causar lesiones al operario o a alguna persona que se encuentre cerca.
- No haga fuerza al insertar el cartucho de la batería. Si no se inserta suavemente, significa que no lo está instalando correctamente.

### Ajuste de la profundidad de corte (Fig. 2)

#### PRECAUCIÓN:

- Después de ajustar la profundidad de corte, apriete siempre la palanca con firmeza.

Afloje la palanca del lateral del mango posterior y mueva la base hacia arriba o hacia abajo. Cuando haya alcanzado la profundidad de corte deseada, fije la base apretando la palanca.

Para lograr cortes más limpios y seguros, fije la profundidad de corte de forma que no se proyecte más de un diente del disco por debajo de la pieza de trabajo. El uso de una profundidad de corte correcta ayuda a reducir la posibilidad de peligrosos CONTRAGOLPES que pueden provocar lesiones personales.

### Visor (Fig. 3)

Durante el corte, alinee la posición A de la parte delantera de la base con la línea de corte en la pieza de trabajo.

### Funcionamiento del interruptor (Fig. 4)

#### PRECAUCIÓN:

- Antes de insertar el cartucho de la batería en la herramienta, asegúrese siempre de que el interruptor

disparador funcione como es debido y que vuelva a la posición "OFF" (apagado) al soltarlo.

- No tire con fuerza del interruptor del disparador sin presionar la palanca de desbloqueo. Se puede romper el interruptor.

Para evitar que el disparador del interruptor se accione accidentalmente se proporciona una palanca de bloqueo. Para poner en marcha la herramienta, presione la palanca de desbloqueo y tire del disparador del interruptor.

Suelte el interruptor disparador para detener la herramienta.

#### **ADVERTENCIA:**

- Por su seguridad, esta herramienta está equipada con una palanca de desbloqueo que impide que la herramienta se ponga en marcha de forma accidental. NUNCA utilice la herramienta si funciona simplemente pulsando el disparador sin presionar la palanca de desbloqueo. Devuelva la herramienta a un centro de asistencia técnica de MAKITA ANTES de continuar utilizándola.
- NUNCA fije con cinta adhesiva ni impida el funcionamiento ni la finalidad de la palanca de desbloqueo.

### **Encendido de la lámpara (Fig. 5)**

#### **PRECAUCIÓN:**

- No mire hacia la luz ni mire directamente hacia la fuente de luz.

Para encender sólo la luz, tire del interruptor disparador sin presionar la palanca de desbloqueo. Para encender la luz y utilizar la herramienta, presione la palanca de desbloqueo y tire del interruptor disparador mientras mantiene presionada la palanca de desbloqueo.

#### **NOTA:**

- Utilice un bastoncillo de algodón para limpiar la suciedad del cristal de la lámpara. Procure no rayar el cristal de la lámpara, puesto que puede disminuir el grado de iluminación.
- No utilice gasolina, disolvente ni ningún producto similar para limpiar la lente de la lámpara. El uso de tales sustancias dañará la lente.

## **MONTAJE**

#### **PRECAUCIÓN:**

- Asegúrese siempre de apagar la herramienta y extraer el cartucho de la batería antes de intentar realizar cualquier tipo de operación en la herramienta.

### **Instalación o extracción del disco (Fig. 6 y 7)**

#### **PRECAUCIÓN:**

- Asegúrese de que el disco esté instalado con los dientes apuntando hacia la parte delantera de la herramienta.
- Utilice sólo la llave de Makita para instalar o extraer el disco.

Para extraer el disco, ejerza presión sobre el bloqueo del eje para que el disco no pueda girar y utilice la llave para aflojar el perno hexagonal en el sentido contrario a las

agujas del reloj. A continuación, extraiga el perno de cabeza hexagonal, la brida exterior y el disco.

Para instalar el disco, siga el procedimiento de extracción a la inversa. ASEGÚRESE DE APRETAR FIRMEMENTE EL PERNO DE CABEZA HEXAGONAL EN EL SENTIDO DE LAS AGUJAS DEL RELOJ.

Cuando cambie el disco, asegúrese de limpiar también el serrín y las partículas que se hayan acumulado en los protectores superior e inferior del disco. No obstante, tales esfuerzos no sustituyen la necesidad de comprobar el funcionamiento del protector inferior antes de cada uso.

### **Almacenamiento de la llave Allen (Fig. 8)**

Cuando no la utilice, guarde la llave Allen como se muestra en la figura para evitar que se pierda.

## **MANEJO**

#### **PRECAUCIÓN:**

- Inserte siempre el cartucho de la batería hasta que quede completamente sujeto. Si puede ver la parte roja de la zona superior del botón, significa que el cartucho no está completamente bloqueado. Insértelo completamente hasta que la parte roja quede oculta. De lo contrario, el cartucho puede desprenderse accidentalmente de la herramienta y causar lesiones al operario o a alguna persona que se encuentre cerca.
- Asegúrese de desplazar la herramienta suavemente hacia delante en línea recta. Si se fuerza o se retuerce la herramienta se provocará un sobrecalentamiento del motor y un peligroso contragolpe, que puede causar graves lesiones personales.
- Si la herramienta se utiliza continuamente hasta que el cartucho de la batería se descarga, deje reposar la herramienta durante 15 minutos antes de continuar con una batería cargada.
- No fuerce ni tuerza nunca la herramienta durante el corte. Podría provocar una sobrecarga del motor y/o un contragolpe peligroso y producir graves lesiones al operario.
- Lleve siempre protección ocular o gafas de seguridad antes de poner en marcha la herramienta.

Sujete firmemente la herramienta. La herramienta se suministra con una empuñadura delantera y un mango trasero. Utilice ambos elementos para sujetar mejor la herramienta. Si ambas manos sujetan la herramienta no pueden sufrir cortes del disco. Coloque la base sobre la pieza de trabajo que debe cortarse sin que el disco realice ningún contacto. A continuación, encienda la herramienta y espere hasta que el disco alcance la velocidad máxima. Ahora sólo tiene que empujar la herramienta hacia delante sobre la superficie de la pieza de trabajo, manteniéndola plana y avanzando suavemente hasta que el proceso de corte se haya completado. (Fig. 9)

Para obtener cortes limpios, mantenga la línea de corte recta y la velocidad de avance uniforme. Si el corte no sigue correctamente la línea de corte prevista, no intente girar la herramienta ni la fuerce para volver a la línea de corte. El disco puede trabarse y provocar peligrosos contragolpes y posibles lesiones graves. Suelte el interruptor, espere a que el disco se pare y retire la

herramienta. Vuelva a alinear la herramienta sobre la línea de corte y reinicie el corte. Intente no colocarse en una postura que exponga al operador a las astillas y partículas que se expulsan desde la herramienta. Utilice protección ocular para evitar lesiones.

La ranura del visor sobre la base permiten comprobar fácilmente la distancia entre el borde delantero del disco y la pieza de trabajo siempre que se ajusta la mayor profundidad de corte del disco. (Fig. 10)

#### **PRECAUCIÓN:**

- No utilice discos deformados ni agrietados. Cámbielos por discos nuevos.
- No apile los materiales mientras los corta.
- No corte acero endurecido, acero inoxidable, madera, plástico, hormigón, azulejos, etc. **Corte solamente acero suave y aluminio.**
- No toque el disco, la pieza de trabajo ni las virutas con la mano inmediatamente después de cortar; pueden estar extremadamente calientes y producir quemaduras en la piel.
- **Utilice siempre los discos apropiados para su trabajo.** El uso de discos inadecuados puede hacer que los resultados del corte no sean buenos y/o puede suponer un riesgo de lesiones personales.

### **Tope lateral (regla de guía) (accesorio) (Fig. 11)**

El útil tope lateral permite realizar cortes rectos de gran precisión. Sólo tiene que deslizar el tope lateral cómodamente hasta el lateral de la pieza de trabajo y fijarlo en posición con el tornillo de la parte delantera de la base. También hace que el ancho de los cortes repetidos sea lo más uniforme posible.

## **MANTENIMIENTO**

#### **PRECAUCIÓN:**

- Asegúrese de apagar siempre la herramienta y extraer el cartucho de la batería antes de intentar realizar cualquier trabajo de inspección o mantenimiento en ella.

### **Inspección del disco**

- Compruebe el disco cuidadosamente para ver si tiene grietas o daños antes y después de cada uso. Reemplace el disco inmediatamente si está agrietado o dañado.
- El uso continuo de un disco roto puede provocar contragolpes peligrosos y/o la sobrecarga del motor. Reemplace el disco por uno nuevo cuando ya no corte debidamente.
- **Los discos para cortar metal no pueden afilarse.**

### **Sustitución de las escobillas de carbón**

Extraiga y compruebe las escobillas de carbón regularmente.

Cámbielas cuando el desgaste alcance la marca de límite. Mantenga las escobillas de carbón limpias y de forma que entren libremente en los portaescobillas.

Ambas escobillas de carbón deberán ser sustituidas al mismo tiempo. Utilice únicamente escobillas de carbón idénticas. (Fig. 12)

Utilice un destornillador para extraer las tapas de los portaescobillas.

Saque las escobillas de carbón desgastadas, introduzca las nuevas y cierre las tapas de los portaescobillas.

#### **(Fig. 13)**

Para conservar la SEGURIDAD y la FIABILIDAD del producto, los trabajos de reparación y otros trabajos de mantenimiento y ajuste deberán ser realizados en centros de servicio autorizados de Makita, utilizando siempre repuestos Makita.

## **ACCESORIOS**

#### **PRECAUCIÓN:**

- Se recomienda el uso de estos accesorios o complementos con la herramienta Makita especificada en este manual. El uso de otros accesorios o complementos puede conllevar el riesgo de ocasionar daños corporales. Utilice los accesorios o complementos solamente para su fin establecido.

Si necesita cualquier ayuda para obtener más información relativa a estos accesorios, pregunte al centro de servicio Makita local.

- Hojas con puntas de carburo
- Tope lateral (regla de guía)
- Tornillo de mano M5 x 20
- Muelle de compresión 6
- Llave Allen 5
- Gafas de seguridad
- Diversos tipos de baterías y cargadores originales de Makita



## Descrição geral

- |                         |                        |  |
|-------------------------|------------------------|--|
| 1. Peça vermelha        | 10. Lâmpada            | 19. Alavanca posterior                         |
| 2. Botão                | 11. Bloqueio do veio   | 20. Ranhuras da mira                           |
| 3. Bateria              | 12. Chave sextavada    | 21. Parafuso de fixação                        |
| 4. Alavanca             | 13. Parafuso sextavado | 22. Vedação para escarificação (guia paralela) |
| 5. Posição A            | 14. Flange exterior    | 23. Marca limite                               |
| 6. Linha de corte       | 15. Lâmina da serra    | 24. Tampa do porta-escovas                     |
| 7. Base                 | 16. Flange interior    | 25. Chave de parafusos                         |
| 8. Gatilho              | 17. Copo de anilha     |  |
| 9. Alavanca de bloqueio | 18. Pega dianteira     |  |

## ESPECIFICAÇÕES

Modelo	BCS550
Diâmetro da lâmina	136 mm
Profundidade máxima de corte	51 mm
Velocidade de rotação sem carga (mín. <sup>-1</sup> )	3.600
Comprimento total	348 mm
Peso líquido	2,4 kg
Voltagem nominal	D.C. 18V

- Devido à pesquisa e desenvolvimento constantes, estas especificações estão sujeitas a alteração sem aviso prévio.
- Nota: Estas especificações podem diferir de país para país.

### Utilização prevista

ENE066-1

A ferramenta destina-se a cortar apenas em aço suave e alumínio, utilizando serras adequadas.

## REGRAS DE SEGURANÇA ADICIONAIS

GEB030-2

### PARA A FERRAMENTA

**NÃO** deixe que o progressivo à vontade com o produto (resultante de uma utilização frequente) o faça esquecer o estrito cumprimento das regras de segurança de utilização do cortador de metal. Se utilizar a ferramenta incorrectamente ou não respeitar as regras de segurança, poderá ferir-se gravemente.

#### PERIGO:

1. Mantenha as mãos afastadas da área de corte e a lâmina. Mantenha a outra mão na pega auxiliar ou caixa do motor. Se ambas as mãos estiverem a segurar a ferramenta, não podem ser cortadas pela lâmina.
2. Não coloque as mãos por baixo da peça de trabalho. A protecção não o pode proteger da lâmina debaixo da peça de trabalho.
3. Ajuste a profundidade de corte para a espessura da peça de trabalho. Deve ser visível menos do que um dente completo dos dentes da lâmina abaixo da peça de trabalho.
4. Nunca coloque a peça que está a ser cortada nas mãos ou cima das pernas. Fixe a peça de trabalho a uma plataforma estável. É importante suportar correctamente a peça de trabalho para minimizar a

exposição do corpo, dobragem da lâmina ou perda de controlo.

5. Quando executar operações em que acessórios de corte possam entrar em contacto com fios eléctricos ocultos ou com próprio cabo eléctrico da ferramenta, tenha o cuidado de tocar apenas nas superfícies isoladas desses acessórios. O contacto com um fio eléctrico ligado à corrente pode electrificar as peças de metal da ferramenta e causar um choque.
6. Quando escarificar, utilize sempre uma vedação para escarificação ou guia de margem direita. Isto melhora a precisão do corte e reduz as possibilidades de dobragem da lâmina.
7. Utilize sempre lâminas com o tamanho e forma correctos (diamante em vez de redondo) dos orifícios de alojamento. As lâminas que não correspondam ao hardware de instalação da ferramenta funcionarão de forma excêntrica, provocando uma perda de controlo.
8. Nunca utilize anilhas ou parafusos de lâmina danificados ou incorrectos. As anilhas e parafusos da lâmina foram concebidos especificamente para a sua ferramenta, para uma utilização ideal e segurança de funcionamento.
9. Causas e prevenção do recuo por parte do operador;
  - O recuo é uma reacção súbita a uma lâmina atracada, empenada ou não alinhada, fazendo com que uma ferramenta não controlada se levante para fora da peça de trabalho, na direcção do operador.
  - Quando a lâmina está atracada ou bastante presa pelo corte a fechar, a lâmina pára e a reacção do

motor atira a rapidamente a unidade na direcção do operador.

- Se a lâmina fica torta ou não alinhada no corte, os dentes na parte posterior da lâmina podem enterrar-se na superfície superior da peça de trabalho, fazendo com a lâmina suba para fora do corte e salte na direcção do operador.

O recuo é o resultado da má utilização da ferramenta e/ou procedimentos de funcionamento incorrectos e pode ser evitado tomando as devidas precauções, tal como indicado em baixo.

- **Agarre bem a ferramenta com ambas as mãos e posicione os braços para resistir às forças de recuo. Posicione o seu corpo para um dos lados da lâmina, mas não alinhado com a lâmina.** O recuo pode fazer com que a ferramenta salte para trás, mas as forças de recuo podem ser controladas pelo operador, se forem tomadas as devidas precauções.
  - **Quando a lâmina estiver a dobrar ou quando interromper um corte por qualquer razão, solte o gatilho e segure na ferramenta sem a mexer no material, até que a lâmina pare completamente. Nunca tente remover a ferramenta da peça de trabalho ou puxar a ferramenta para trás enquanto a lâmina se estiver a mover, caso contrário, poderá ocorrer um RECUI.** Investigue e tome acções correctivas para eliminar a causa do empeno da lâmina.
  - **Quando reiniciar uma ferramenta na peça de trabalho, centre a lâmina no corte e verifique se os dentes da lâmina não estão presos ao material.** Se a lâmina estiver a dobrar, poderá levantar ou recuar da peça de trabalho, quando a ferramenta é reiniciada.
  - **Dê suporte aos painéis de grandes dimensões, para minimizar o risco de atracar a lâmina e de recuo.** Os painéis de grandes dimensões tendem a abater sob o seu próprio peso. Os suportes devem ser colocados debaixo do painel em ambos os lados, perto da linha de corte e perto da margem da extremidade do painel.
  - **Não utilize lâminas rombas ou danificadas.** As lâminas rombas ou incorrectamente configuradas produzem um corte estreito, causando fricção excessiva, atracamento da lâmina e recuo.
  - **As alavancas de regulação da profundidade da lâmina e bisel devem estar apertadas e fixas antes de cortar.** Se a regulação da lâmina mudar durante o corte, pode provocar a dobragem da lâmina e recuo.
  - **Tenha um cuidado adicional quando efectuar um “corte a fundo” nas paredes existentes e outras áreas cegas.** A lâmina pode cortar objectos que aroqueem recuo. Para cortes a fundo, recolha a protecção inferior quando utilizar a respectiva alavanca.
10. **Verifique se a protecção inferior fecha correctamente antes de cada utilização. Não accione a ferramenta se a protecção inferior não se mover livremente e não se fechar**

**imediatamente. Nunca prenda ou amarre a protecção inferior na posição aberta.** Se a ferramenta cair acidentalmente, a protecção inferior pode estar dobrada. Levante a protecção inferior com a alavanca de recolha e certifique-se de que se move livremente e não toca na lâmina ou qualquer outra parte, em todos os ângulos e profundidades de corte. Para verificar a protecção inferior, abra-a à mão e solte, verificando se fecha correctamente. Verifique igualmente se a alavanca de recolha não toca na caixa da ferramenta. Deixar a lâmina exposta é MUITO PERIGOSO e pode levar a ferimentos pessoais graves.

11. **Verifique o funcionamento e condição da mola da protecção inferior. Se a protecção e a mola não estiverem a funcionar correctamente, deve ser efectuada uma operação de manutenção antes de utilizar.** A protecção inferior pode funcionar de forma lenta devido a peças danificadas, depósitos aderentes ou acumulação de resíduos.
12. **A protecção inferior deve ser manualmente recolhida apenas para cortes especiais, tais como “cortes a fundo” e “cortes compostos”.** Levante a protecção inferior logo que a lâmina entre no material, a protecção inferior deve estar desbloqueada. Para todas as outras serragens, a protecção inferior deve ser automaticamente accionada.
13. **Verifique sempre se a protecção inferior está a cobrir a lâmina antes de apoiar a ferramenta num banco ou no chão.** Uma lâmina desprotegida e a abrandar fará com que a ferramenta avance para trás, cortando tudo o que estiver no seu caminho. Tenha em conta o tempo que a lâmina demora a parar após o interruptor ser libertado.
14. **Não pare as lâminas utilizando pressão lateral na lâmina.**
15. **PERIGO:**  
**Não tente remover material cortado quando a lâmina se estiver a mover.**  
**PRECAUÇÃO:** As lâminas continuam a funcionar após a desligação.
16. **Coloque a parte mais larga da base da ferramenta nessa parte da peça de trabalho que está bem apoiada e não na secção que cairá quando o corte for efectuado.**
17. **Nunca tente efectuar um corte com a ferramenta virada ao contrário num torno de bancada. Isto é extremamente perigoso e pode levar a acidentes graves.**
18. **Use óculos de segurança e protecção para os ouvidos durante a utilização.**
19. **Utilize sempre lâminas recomendadas neste manual. Não utilize discos abrasivos.**

## **GUARDE ESTAS INSTRUÇÕES.**

### **AVISO:**

**A UTILIZAÇÃO INCORRECTA** ou o não cumprimento das regras de segurança fornecidas neste manual de instruções podem provocar ferimentos graves.

# INSTRUÇÕES DE SEGURANÇA IMPORTANTES

ENC007-2

## RELATIVAS À BATERIA

1. Antes de utilizar a bateria, leia as instruções e chamadas de atenção de: (1) o carregador da bateria, (2) a bateria e, (3) o produto que utiliza a bateria.
2. Não desmonte a bateria.
3. Se o tempo de utilização com a bateria se tornar demasiado curto, deve parar imediatamente. Se continuar, pode causar sobreaquecimento, incêndio e mesmo explosão.
4. Se o electrólito entrar em contacto com os olhos, enxágue-os com água limpa e consulte imediatamente um médico. Os riscos incluem perda de visão.
5. Não provoque um curto-circuito na bateria:
  - (1) Não deixe que quaisquer materiais condutores entrem em contacto com os terminais da bateria.
  - (2) Evite guardar a bateria juntamente com outros objectos de metal como, por exemplo, moedas.
  - (3) Não exponha a bateria a água ou chuva. Um curto-circuito na bateria pode criar uma grande carga eléctrica, sobreaquecimento, fogo e uma quebra da corrente.
6. Não guarde a ferramenta e a bateria em locais onde a temperatura possa atingir ou exceder 50 °C.
7. Não incinere a bateria, nem mesmo se esta estiver irremediavelmente danificada ou completamente gasta. Pode explodir e causar um incêndio.
8. Não a deixe cair e evite o choque com outros objectos.

## GUARDE ESTAS INSTRUÇÕES.

Sugestões para o máximo de tempo de vida da bateria

1. Não espere que a bateria se gaste completamente para voltar a carregá-la. Pare a ferramenta e carregue a bateria sempre que detectar um baixo nível de energia.
2. Nunca volte a carregar uma bateria já completamente carregada. O carregamento excessivo diminui o tempo de vida das baterias.
3. Carregue a bateria em locais onde a temperatura se situe entre 10 °C e 40 °C. Se a bateria estiver quente, deixe-a arrefecer antes de iniciar o carregamento.

## DESCRIÇÃO DO FUNCIONAMENTO

### PRECAUÇÃO:

- Certifique-se sempre de que a ferramenta está desligada e que a bateria foi removida antes de proceder a ajustes ou testar acessórios.

## Inserir ou retirar a bateria (Fig. 1)

- Sempre que for inserir ou remover a bateria, desligue a ferramenta.
- Para remover a bateria, puxe-a para fora ao mesmo tempo que desliza o botão de segurança no lado do cartucho.
- Para inserir a bateria, alinhe a respectiva saliência com a calha do compartimento e encaixe-a suavemente. Insira-a completamente até fixar em posição com um clique. Se ainda estiver visível a peça vermelha na parte superior do botão, não estará bem encaixada. Insira-a completamente, até deixar de ver a peça vermelha. Caso contrário, pode cair da ferramenta e causar ferimentos em si, ou em alguém que esteja perto de si.
- Não exerça força ao inserir a bateria. Se não encaixar facilmente é porque não está correctamente posicionada.

## Regular a profundidade de corte (Fig. 2)

### PRECAUÇÃO:

- Após regular a profundidade de corte, aperte sempre bem a alavanca.

Desaperte a alavanca na parte lateral da alavanca posterior e mova a base para cima ou para baixo. Na profundidade de corte pretendida, fixe a base apertando a alavanca.

Para cortes mais limpos e seguros, defina a profundidade de corte de forma a que não mais de um dente de uma lâmina seja projectado abaixo da peça de trabalho. Utilizar uma profundidade de corte correcta reduz o potencial para RECUOS perigosos que podem causar ferimentos pessoais.

## Alinhamento (Fig. 3)

Quando cortar, alinhe a posição A na frente da base com a linha de corte na peça de trabalho.

## Acção do interruptor (Fig. 4)

### PRECAUÇÃO:

- Antes de inserir a pilha na ferramenta, verifique se o gatilho está a funcionar correctamente e se volta à posição "OFF" quando o solta.
- Não puxe com força o gatilho sem pressionar a alavanca de bloqueio. Isto poderá quebrar o interruptor.

Para evitar que o gatilho seja acidentalmente puxado, é fornecida uma alavanca de bloqueio. Para iniciar a ferramenta, pressione a alavanca de bloqueio e puxe o gatilho.

Para parar a ferramenta, solte o gatilho.

### AVISO:

- Para a sua segurança, esta ferramenta está equipada com uma alavanca de bloqueio, o que evita que a ferramenta se ligue acidentalmente. NUNCA utilize a ferramenta se esta funcionar quando premir o gatilho sem premir a alavanca de bloqueio. Devolva a ferramenta a um centro de serviço MAKITA para que seja correctamente reparada ANTES de utilizar.
- NUNCA coloque fita-cola ou desactive o objectivo e função da alavanca de bloqueio.

## Acender a lâmpada (Fig. 5)

### PRECAUÇÃO:

- Não olhe directamente para a luz da ferramenta.

Para apenas acender a luz, puxe o gatilho sem premir a alavanca de bloqueio. Para acender a luz e accionar a ferramenta, prima a alavanca de bloqueio e puxe o gatilho premindo a alavanca de bloqueio.

### NOTA:

- Para limpar a lâmpada, utilize um cotonete. Tenha cuidado para não riscar a lente da lâmpada, pois poderia diminuir a intensidade da iluminação.
- Não utilize gasolina, diluente ou semelhantes para limpar a lente de uma lâmpada. Utilizar tais substâncias danificará a lente.

## MONTAGEM

### PRECAUÇÃO:

- Certifique-se sempre de que a ferramenta está desligada e a bateria removida, antes de efectuar qualquer operação na ferramenta.

## Retirar ou instalar a lâmina (Fig. 6 e 7)

### PRECAUÇÃO:

- Certifique-se de que a lâmina está instalada com os dentes a apontar para a frente da ferramenta.
- Utilize apenas uma chave Makita para instalar ou remover a lâmina.

Para remover a lâmina, prima o bloqueio do veio de forma a que a lâmina não possa voltar-se e utilize a chave para desapertar o parafuso sextavado no sentido contrário ao dos ponteiros do relógio. De seguida, remova o parafuso sextavado, flange exterior e lâmina.

Para instalar a lâmina, siga o procedimento inverso de remoção. **CERTIFIQUE-SE DE QUE APERTA BEM O PARAFUSO SEXTAVADO NO SENTIDO DOS PONTEIROS DO RELÓGIO.**

Quando mudar a lâmina, certifique-se de que limpa igualmente as partículas e resíduos acumulados das protecções superiores e inferiores da lâmina. No entanto, tais esforços não substituem a necessidade de verificar o funcionamento da protecção inferior antes de cada utilização.

## Armazenamento da chave sextavada (Fig. 8)

Quando não estiver a ser utilizada, guarde a chave sextavada tal como indicado na ilustração, para evitar que se perca.

## FUNCIONAMENTO

### PRECAUÇÃO:

- Introduza sempre o cartucho da bateria até ao fundo, até que encaixe. Se ainda estiver visível a peça vermelha na parte superior do botão, não estará bem encaixada. Insira-a completamente, até deixar de ver a peça vermelha. Caso contrário, pode cair da ferramenta e causar ferimentos em si, ou em alguém que esteja perto de si.

- Certifique-se de que move suavemente a ferramenta para a frente numa linha recta. Forçar ou torcer a ferramenta resultará num sobreaquecimento do motor e recuos perigosos, causando possivelmente ferimentos graves.
- Se mantiver a ferramenta a funcionar ininterruptamente até a bateria se gastar completamente, deixe-a em repouso durante 15 minutos antes de substituir a bateria.
- Nunca torça ou force a ferramenta no corte. Isto poderá causar uma sobrecarga do motor e/ou um recuo perigoso, resultando em ferimentos graves no operador.
- Use sempre protecção para os olhos ou óculos antes de utilizar.

Segure bem na ferramenta. A ferramenta é fornecida com um apoio dianteiro e pega traseira. Utilize ambos para agarrar bem a ferramenta. Se ambas as mãos estiverem a segurar a ferramenta, não podem ser cortadas pela lâmina. Defina a base na peça de trabalho a cortar, sem que a lâmina faça qualquer contacto. De seguida, ligue a ferramenta e aguarde até que a lâmina atinja a velocidade máxima. Agora, basta mover a ferramenta para a frente sobre a superfície da peça de trabalho, mantendo-a nivelada e avançando suavemente até que termine de cortar. **(Fig. 9)**

Para obter cortes limpos, mantenha a linha de corte a direito e a velocidade de avanço uniforme. Se o corte não seguir de forma adequada a linha de corte pretendida, não tente rodar ou forçar a ferramenta novamente para a linha de corte. Ao fazê-lo poderá dobrar a lâmina e levar a recuos perigosos e possíveis ferimentos graves. Solte o interruptor, aguarde que a lâmina pare e retire a ferramenta. Realinhe a ferramenta numa nova linha de corte e comece outra vez a cortar. Tente evitar um posicionamento que exponha o operador a partículas e resíduos que são ejectados da ferramenta. Use protecção para os olhos para ajudar a evitar ferimentos.

As ranhuras da mira na base faz com que seja fácil verificar a distância entre a margem dianteira da lâmina e a peça de trabalho, sempre que a lâmina estiver definida para a profundidade máxima de corte. **(Fig. 10)**

### PRECAUÇÃO:

- Não utilize uma lâmina deformada ou rachada. Substitua-a por uma nova.
- Não empilhe materiais quando os cortar.
- Não corte aço endurecido, aço inoxidável, madeira, plásticos, cimento, azulejos, etc. **Corte apenas aço mole e alumínio.**
- Não toque na lâmina, peça de trabalho ou partículas com as mãos desprotegidas imediatamente após cortar, poderão estar extremamente quentes e queimarão a pele.
- **Utilize sempre lâminas adequadas ao trabalho.** A utilização de lâminas inadequadas poderá causar um mau desempenho de corte e/ou apresentar um risco de ferimentos pessoais.

## Vedação para escarificação (guia paralela) (Acessório) (Fig. 11)

A vedação para escarificação permite que faça cortes a direito bastante precisos. Basta deslizar a vedação para escarificação ao longo da peça de trabalho e fixe-a com o parafuso na frente da base. Possibilita igualmente que faça cortes repetidos com larguras uniformes.

## MANUTENÇÃO

### PRECAUÇÃO:

- Certifique-se sempre de que a ferramenta está desligada e a bateria removida antes de efectuar operações de inspecção ou de manutenção.

### Inspeccionar a lâmina

- Verifique cuidadosamente a lâmina para a existência de fissuras ou danos antes e depois de cada utilização. Substitua imediatamente uma lâmina rachada ou danificada.
- A utilização continuada de uma lâmina romba poderá causar um recuo perigoso e/ou sobrecarga do motor. Substitua por uma nova chave logo que deixe de cortar eficazmente.
- **As lâminas para o cortador de metal não podem ser novamente afiadas.**

### Substituição das escovas de carvão

Remova e verifique regularmente as escovas de carvão.

Substitua-as quando o desgaste atingir a marca limite. Mantenha-as limpas para poderem deslizar no porta-escovas.

Substitua as duas ao mesmo tempo. Utilize unicamente escovas de carvão idênticas. (Fig. 12)

Utilize uma chave de parafusos para remover as tampas do porta-escovas.

Retire as escovas usadas, coloque umas novas e fixe as tampas do porta-escovas. (Fig. 13)

Para manter os níveis de SEGURANÇA e FIABILIDADE definidos para este produto, as reparações e os procedimentos de manutenção ou ajustes devem ser executados por centros de assistência Makita autorizados, utilizando sempre peças de substituição Makita.

## ACESSÓRIOS

### PRECAUÇÃO:

- Estas peças ou acessórios são os recomendados para utilizar com a ferramenta Makita especificada neste manual. A utilização de outras peças ou acessórios pode representar risco de ferimentos. Utilize cada peça ou acessório apenas para o fim indicado.

Se necessitar de informações adicionais relativas a estes acessórios, contacte o centro de assistência Makita local.

- Lâminas com ponta de carbido
- Vedação para escarificação (guia paralela)
- Parafuso M5 x 20
- Mola de compressão 6
- Chave sextavada 5
- Óculos protectores
- Vários tipos de baterias e carregadores Makita genuínos.

**Forklaring til generel oversigt**

1. Rød del	10. Lampe	19. Bageste håndtag
2. Knap	11. Skaftlås	20. Indstillingsrille
3. Batteripakke	12. Unbrakonøgle	21. Tilspændingsskrue
4. Håndtag	13. Sekskantskrue	22. Parallellanslag (styrepind)
5. A-position	14. Udvendig flange	23. Slidgrænse
6. Skærelinje	15. Savklinge	24. Kulholderdæksel
7. Basis	16. Indvendig flange	25. Skruetrækker
8. Kontaktgreb	17. Kopskive	
9. Låsehåndtag	18. Forreste greb	

**SPECIFIKATIONER**

Model	BCS550
Klangediameter	136 mm
Maks. skæredybde	51 mm
Hastighed uden belastning (min <sup>-1</sup> )	3.600
Længde i alt	348 mm
Nettovægt	2,4 kg
Nominel spænding	18 V DC

- På grund af vores løbende forsknings- og udviklingsprogram kan specifikationerne heri ændres uden forudgående varsel.
- Bemærk: Specifikationerne kan variere fra land til land.

**Tilsigtet brug**

ENE066-1

Værktøjet er kun tilsigtet til brug til skæring i blødt stål og aluminium med de relevante savklingen.

**YDERLIGERE SIKKERHEDSREGLER**

GEB030-2

**FOR VÆRKTØJ**

**LAD IKKE tryghed eller kendskab til produktet (på grund af gentagen brug) betyde, at De ikke strengt overholder sikkerhedsreglerne for metalskæreværktøjet. Hvis værktøjet anvendes på usikker eller forkert vis, kan De komme alvorligt til skade.**

**FARE:**

- 1. Hold hænderne på afstand af skæreamrådet og klingens. Hold den anden hånd på det ekstra håndtag eller på motorhuset.** Hvis begge hænder holder på værktøjet, kan de ikke blive skåret af klingens.
- 2. Ræk ikke ind under arbejdsemnet.** Klingebeskytteren kan ikke beskytte Dem mod klingens under arbejdsemnet.
- 3. Juster skæredybden efter arbejdsemnets tykkelse.** Der skal være mindre end en hel tand af klingetænderne synlig under arbejdsemnet.
- 4. Hold ikke det arbejdsemne, der skæres i, i hænderne eller hen over benet. Fastgør arbejdsemnet til en stabil platform.** Det er vigtigt at støtte arbejdsemnet korrekt for at minimere risiko for

udsættelse af kroppen, binding af klingens eller tab af kontrol.

- 5. Hold maskinen i de isolerede gribeblader, når De udfører arbejde, hvor skæreværktøjet kan komme i kontakt med skjulte ledninger eller værktøjets egen ledning.** Ved kontakt med strømførende ledninger bliver udsatte metaldele på maskinen også strømførende, hvorved brugeren kan få elektrisk stød.
- 6. Ved flæksavning skal der altid benyttes et parallellanslag eller en lige kantstøtte.** Derved bliver snittet mere nøjagtigt, og risikoen for, at klingens binder, reduceres.
- 7. Brug altid klinger med den korrekte størrelse og form (kantede eller runde) af akselhuller.** Klinger, der ikke modsvarer værktøjets monteringsdele, roterer skævt, og De kan miste kontrollen.
- 8. Brug aldrig beskadigede eller forkerte spændeskiver eller bolte til klingens.** Spændeskiverne og boltene til værktøjet er specielt udviklet til sagen med henblik på optimal ydelse og driftsikkerhed.
- 9. Årsager til tilbageslag og forebyggelse af dette:**
  - Tilbageslag er en pludselig reaktion på en fastklemt, låst eller forkert justeret klinge, som kan medføre, at et ukontrolleret værktøj løftes opad og ud af arbejdsemnet i retning mod operatøren.
  - Når klingens kommer i klemme eller sidder fast, fordi snitfladen lukkes sammen, stopper klingens, og motorreaktionen støder apparatet hurtigt tilbage mod operatøren.
  - Hvis klingens bliver vredet eller sidder skævt i snittet, kan tænderne bag på klingens skære sig ned i arbejdsemnets øverste overflade, så klingens løftes

ud af snitfladen og springer tilbage mod operatøren.

Tilbageslag skyldes forkert brug af værktøjet og/eller forkerte betjeningsprocedurer eller betingelser og kan undgås ved at træffe de nødvendige forsigtighedsregler som beskrevet nedenfor.

- **Hold godt fast i værktøjet med begge hænder, og placer armene, så de kan modstå tilbageslag. Placer kroppen på siden af klingens, ikke på linje med klingens.** Tilbageslag kan få værktøjet til at springe tilbage, men tilbageslagskræfterne kan kontrolleres af operatøren, hvis de korrekte forholdsregler tages.
  - **Når klingens binder, eller når et snit afbrydes af andre årsager, skal De slippe kontaktrebet og holde værktøjet stille, indtil klingens står helt stille. Forsøg aldrig at tage værktøjet ud af arbejdsområdet eller at trække værktøjet baglæns, mens klingens bevæger sig, da dette kan medføre TILBAGESLAG.** Se efter og tag modforholdsregler imod årsager til, at klingens binder.
  - **Når værktøjet startes igen i arbejdsområdet, skal De centrere klingens i snitfladen og sikre Dem, at tænderne ikke sidder fast i området.** Hvis klingens binder, kan den bevæge sig opad eller slå tilbage fra arbejdsområdet, når værktøjet startes igen.
  - **Understøt store paneler for at reducere risikoen for, at klingens klemmes fast og forårsager tilbageslag.** Store paneler har tendens til at bøjes under deres egen vægt.  
Der skal placeres støtter under panelet i begge sider, i nærheden af skæringslinjen og nær panelets kanter.
  - **Undgå at bruge uskarpe eller beskadigede klinger.** Uskarpe eller forkert monterede klinger giver små skæresnit, der forårsager ekstra friktion, fastklemning af klingens og tilbageslag.
  - **Låsehåndtagene til klingedybde og skråningsvinkel skal sidde stramt og sikkert, før De starter.** Hvis klingens flytter sig under skæringen, kan klingens binde og forårsage tilbageslag.
  - **Vær ekstra forsigtig, når du foretager "dybdesnit" i eksisterende vægge eller andre steder, hvor du ikke kender indholdet i underlaget.** Den fremskudte klinge kan skære i genstande, der kan forårsage tilbageslag. Hvis du vil foretage dybdesnit, skal du trække den nederste klingebeskytter tilbage ved hjælp af tilbagetrækningshåndtaget.
- 10. Kontroller, at den nederste klingebeskytter er lukket, hver gang savens skal bruges. Anvend ikke værktøjet, hvis den nederste klingebeskytter ikke bevæger sig frit og lukkes med det samme. Fastlås eller bind aldrig den nederste klingebeskytter i den åbne stilling.** Hvis De tager værktøjet, kan den nederste klingebeskytter blive bøjet. Løft den nederste klingebeskytter med tilbagetrækningshåndtaget, og sørg for, at den bevæger sig frit og ikke berører klingens eller andre

dele, uanset skæringsvinkel og -dybde.

For at kontrollere den nederste klingebeskytter skal De åbne klingebeskytteren manuelt og derefter frigive beskytteren og kontrollere, at den lukkes. Kontroller også, at tilbagetrækningshåndtaget ikke berører værktøjshuset. At lade klingens være blottet er MEGET FARLIGT og kan medføre alvorlig personskade.

- 11. Kontroller funktionen og beskaffenheden af fjederen på den nederste klingebeskytter. Hvis klingebeskytteren og fjederen ikke fungerer korrekt, skal de repareres, før savens anvendes.** Den nederste klingebeskytter kan fungere dårligt på grund af beskadigede dele, fastsiddende gummi eller ophobning af snavs.
- 12. Den nederste klingebeskytter skal kun trækkes tilbage manuelt i forbindelse med særlige snit såsom "dybdesnit" og "kombinerede snit."** Løft den nederste klingebeskytter ved hjælp af tilbagetrækningshåndtaget, og slip den nederste klingebeskytter, så snart klingens sidder i materialet. Til al anden skæring skal den nederste klingebeskytter fungere automatisk.
- 13. Se altid efter, om den nederste klingebeskytter dækker klingens, før værktøjet stilles på arbejdsbænken eller gulvet.** En ubeskyttet drejende klinge vil få værktøjet til at bevæge sig baglæns, mens den skærer i alt, hvad den kommer i kontakt med. Vær opmærksom på den tid, det tager for klingens at stoppe, efter at kontakten slippes.
- 14. Stop ikke klingerne ved at trykke på siden af klingens.**
- 15. FARE:**  
**Undgå at fjerne afskåret materiale, så længe klingens bevæger sig.**  
**FORSIGTIG:** Klingerne bevæger sig et stykke tid efter, at der slukkes.
- 16. Sæt den brede del af værktøjets basis mod den del af arbejdsområdet, der er understøttet solidt, ikke mod den del, der falder af, når snittet er færdigt.**
- 17. Forsøg aldrig at lave et snit med værktøjet fastspændt med bunden i vejret i en skruestik. Dette er ekstremt farligt og kan medføre alvorlige uheld.**
- 18. Bær sikkerhedsbriller og høreværn under betjening.**
- 19. Brug altid de klinger, der anbefales i denne brugsanvisning. Brug ikke slibeskiver.**

## GEM DISSE INSTRUKTIONER

### ADVARSEL:

**MISBRUG** eller manglende overholdelse af sikkerhedsreglerne i denne brugsanvisning kan medføre alvorlig personskade.

# VIGTIGE SIKKERHEDSINSTRUKTIONER

ENC007-2

## FOR BATTERIPAKKEN

1. Før brugen af batteripakken skal De læse alle instruktioner og advarsler på (1) batteriopladeren, (2) batteriet og (3) det produkt, som batteriet anvendes i.
2. Skil ikke batteripakken ad.
3. Hvis driftstiden bliver betydeligt kortere, skal De straks ophøre med brugen. Brug kan medføre risiko for overophedning, risiko for forbrændinger eller endog eksplosion.
4. Hvis De får elektrolyt i øjnene, skal De med det samme rense øjnene med rent vand og søge læge. Dette kan medføre tab af synet.
5. Kortslut ikke batteripakken:
  - (1) Undgå at berøre terminalerne med ledende materiale.
  - (2) Undgå at opbevare batteripakken i en beholder med andre metalgenstande som f.eks. søm, mønter osv.
  - (3) Udsæt ikke batteripakken for vand eller regn. Hvis batteriet kortsluttes, kan det medføre voldsom strøm, overophedning, mulige forbrændinger og endog nedbrud.
6. «Undgå at opbevare værktøjet og batteripakken på steder, hvor temperaturen kan komme op på eller overstige 50 °C (122 °F).
7. Sæt ikke ild til batteripakken, selvom den er alvorligt beskadiget eller helt udtjent. Batteripakken kan eksplodere ved brand.
8. Undgå at tabe eller slå på batteriet.

## GEM DISSE INSTRUKTIONER

Tip til, hvordan De forlænger batteriets levetid

1. Oplad batteripakken, før den bliver helt afladet. Ophør med at bruge værktøjet, og udskift batteripakken, hvis strømmen til værktøjet aftager.
2. Oplad aldrig en fuldt opladet batteripakke. Overopladning forkorter batteriets levetid.
3. Oplad batteripakken ved stuetemperatur på 10 °C – 40 °C (50 °F – 104 °F). Lad batteripakken køle ned, før den oplades, hvis den er varm.

## FUNKTIONSBESKRIVELSE

### FORSIGTIG:

- Sørg altid for, at værktøjet er slukket, og at batteripakken er taget ud, før De justerer værktøjet eller kontrollerer dets funktion.

### Montering eller afmontering af batteripakken (Fig. 1)

- Sluk altid for værktøjet, før De monterer eller afmonterer batteripakken.
- Ved afmontering af batteripakken trækkes den ud af værktøjet, mens der trykkes på knappen på siden af pakken.

- Ved montering af batteripakken justeres tungen på batteripakken med rillen i huset, hvorefter pakken skubbes på plads. Sæt den altid hele vejen ind, indtil den låses på plads med et lille klik. Hvis den røde del øverst på knappen er synlig, er batteripakken ikke låst helt fast. Sæt den helt ind, indtil den røde del ikke er synlig. Ellers kan den falde ud af værktøjet og skade Dem eller andre personer i nærheden.
- Brug ikke magt ved montering af batteripakken. Hvis den ikke glider let ind, er den ikke indsat korrekt.

### Indstilling af skæredybde (Fig. 2)

#### FORSIGTIG:

- Skru låsearmen godt fast, når skæredybden er indstillet.

Løsn låsearmen på siden af de bageste håndtag, og flyt basis op eller ned. Fastgør basis ved at stramme låsearmen ved den ønskede skæredybde.

De opnår renere og sikrere snit ved at indstille skæredybden, så der ikke stikker mere end én klingetand ud under arbejdsemnet. Anvendelse af den korrekte skæredybde hjælper med at reducere risikoen for farlige TILBAGESLAG, som kan forårsage personskade.

### Indstilling (Fig. 3)

Under skæring skal A-positionen foran på basen justeres i forhold til skærelinjen på arbejdsemnet.

### Betjening af kontakt (Fig. 4)

#### FORSIGTIG:

- gH Før batteripakken sættes i værktøjet, skal De altid kontrollere, at kontaktagrebet reagerer korrekt og vender tilbage i "OFF"-stillingen, når De slipper det.
- Træk ikke hårdt i kontaktagrebet uden at trykke på låsehåndtaget. Dette kan ødelægge kontakten.

Et låsehåndtag forhindrer, at kontaktagrebet trækkes op ved et uheld. Værktøjet startes ved at trykke låsehåndtaget ind og trække i kontaktagrebet.

Slip kontaktagrebet for at stoppe.

#### ADVARSEL:

- Af hensyn til Deres sikkerhed er værktøjet forsynet med et låsehåndtag, der forhindrer, at værktøjet starter ved et uheld. Brug ALDRIG værktøjet, hvis det kører, når De trækker i kontaktagrebet uden at trykke på låsehåndtaget. Indlever værktøjet til et MAKITA-servicecenter til reparation, FØR det benyttes igen.
- De må ALDRIG fastgøre låsehåndtaget med tape eller omgå dets funktion.

### Tænding af lampen (Fig. 5)

#### FORSIGTIG:

- Se ikke direkte ind i lyset eller lyskilden.

Hvis kun lyset skal tændes, skal der trækkes i kontaktagrebet uden at trykke på låsehåndtaget. Hvis lyset skal tændes og værktøjet startes, skal De trykke på låsehåndtaget og trække kontaktagrebet, mens der trykkes på låsehåndtaget.

#### BEMÆRK:

- Benyt en vatpind til at tørre snavs af lampens linse. Pas på ikke at ridse lampens linse, da det kan mindske lysstyrken.



- Brug ikke benzin, fortynder eller lignende til at rengøre lampens linse. Sådanne stoffer beskadiger linsen.

## MONTERING

### FORSIGTIG:

- Sørg altid for, at værktøjet er slukket, og at batteripakken er taget ud, før De udfører nogen form for arbejde på værktøjet.

### Aftagning eller montering af klinge (Fig. 6 og 7)

#### FORSIGTIG:

- Sørg for, at klingen er monteret, så tænderne peger opad foran på værktøjet.
- Anvend kun den medfølgende Makita-skruenøgle til at montere eller afmontere klingen.

For at afmontere klingen skal De trykke på skaftlåsen, så klingen ikke kan dreje, og anvende skruenøglen til at løsne sekskantmøtrikken i urets retning. Fjern derefter sekskantmøtrikken, den udvendige flange og klingen.

Følg fremgangsmåden til afmontering i omvendt rækkefølge for at montere klingen. **SØRG FOR AT SPÆNDE SEKSANTMØTRIKKEN FAST TIL MOD URET.**

Ved skift af klinger skal De sørge for også at fjerne opsamlende spåner og partikler fra den øverste og nederste klingebeskytter. De skal dog stadig kontrollere den nederste klingebeskytters funktion, hver gang værktøjet skal anvendes.

### Opbevaring af unbrakonøgle (Fig. 8)

Opbevar unbrakonøglen som vist i figuren, når den ikke anvendes, for at forhindre, at den bliver væk.

## BETJENING

### FORSIGTIG:

- Sæt altid batteripakken helt ind, indtil den låses på plads. Hvis den røde del øverst på knappen er synlig, er batteripakken ikke låst helt fast. Sæt den helt ind, indtil den røde del ikke er synlig. Ellers kan den falde ud af værktøjet og skade Dem eller andre personer i nærheden.
- Sørg for at flytte værktøjet lige fremad uden at bruge magt. Hvis værktøjet tvinges eller vrides, kan det medføre overophedning af motoren og farligt tilbageslag, som kan føre til alvorlig personskade.
- Hvis værktøjet betjenes konstant, indtil batteripakken er afladet, skal De lade værktøjet hvile i 15 minutter, før De fortsætter med et nyt batteri.
- Drej aldrig værktøjet eller tving det i snitfladen. Dette kan medføre overbelastning af motoren og/eller et farligt tilbageslag, hvilket kan forårsage, at operatøren lider alvorlig personskade.
- Bær øjenbeskyttelse eller sikkerhedsbriller før brug. Hold godt fast i værktøjet. Værktøjet har både et greb foran og et håndtag bagpå. Hold værktøjet med begge hænder. Hvis begge hænder holder på værktøjet, kan de ikke blive skåret af klingen. Placer basen på det arbejdsemne, der skal skæres i, uden at klingen berører arbejdsemnet. Tænd derefter for værktøjet, og vent, indtil

klungen når fuld hastighed. Flyt værktøjet fremad hen over arbejdsemnet, idet værktøjet holdes fladt og flyttes jævnt frem, indtil skæringen er færdig. (Fig. 9)

De opnår rene snit ved at holde skærelinjen lige og flytte værktøjet med jævn hastighed. Forsøg ikke at dreje eller tvinge værktøjet tilbage til skæringslinjen, hvis snittet ikke følger den ønskede skæringslinje. Hvis De gør dette, kan klingen komme i klemme, hvilket kan medføre farligt tilbageslag med risiko for alvorlig personskade. Slip kontakten, vent, til klingen er stoppet, og tag derefter værktøjet ud. Juster værktøjet med den nye skæringslinje, og start skæringen igen. Søg ikke at stille Dem, så De bliver udsat for spåner og partikler, der udstødes fra værktøjet. Bær øjenbeskyttelse for at undgå personskade.

Kontrolrillerne i basen gør det nemt at kontrollere afstanden mellem klingens forreste kant og arbejdsemnet, når klingen er indstilling maksimal skæredybde. (Fig. 10)

### FORSIGTIG:

- Brug ikke en deformeret eller revnet klinge. Udskift den med en ny.
- Ståb ikke materialer oven på hinanden, når der skal skæres i dem.
- Skær ikke i hærdet stål, træ, plastik, beton, rustfrit stål, tegl osv. **Skær kun i blødt stål og aluminium.**
- Berør ikke klingen, arbejdsemnet eller spånerne med din bare hånd lige efter skæring. De kan være meget varme og kan forårsage forbrændinger af huden.
- **Brug altid de rigtige klinger til opgaven.** Brug af forkerte klinger kan forårsage et dårligt skæresultat og/eller udgøre en risiko for personskade.

### Parallelanslag (styreplade) (tilbehør)

#### (Fig. 11)

Med det praktiske parallelanslag kan De udføre ekstremt præcise lige skæringer. Skub parallelanslaget mod siden af arbejdsemnet, og fastgør det med skruen forrest på værktøjets basis. Det gør det også muligt at foretage flere skæringer med ens bredde.

## VEDLIGEHOLDELSE

### FORSIGTIG:

- Sørg altid for, at værktøjet er slukket, og at batteripakken er taget ud, før De forsøger at udføre inspektion eller vedligeholdelse.

### Undersøgelse af klinge

- Efterse altid klingen omhyggeligt for revner eller beskadigelse både før og efter brug. Udskift øjeblikkeligt revnede eller beskadigede klinger.
- Fortsæt brug af en sløv klinge kan forårsage et farligt tilbageslag og/eller overbelastning af motoren. Monter en ny klinge, så snart den gamle ikke længere skærer effektivt.
- **Klinger til metalskæreværktøj kan ikke gøres skarpe igen.**

### Udskiftning af kulbørster

Tag regelmæssigt kulbørsterne af, og efterse dem.

Udskift dem, når de er nedslidt til slidgrænsen. Hold kulbørsterne rene og frie til at glide i holderne.

Begge kulbørster skal udskiftes samtidig. Brug altid identiske kulbørster. **(Fig. 12)**

Brug en skruetrækker til at fjerne kulholderdækslerne.

Tag de udslidte kulbørster ud, monter de nye, og fastgør kulholderdækslerne. **(Fig. 13)**

For at holde produktet SIKKERT og PÅLIDELIGT skal reparationer samt al anden vedligeholdelse eller justering udføres af autoriserede Makita-servicecentre, og der skal altid benyttes Makita-reservedele.

## TILBEHØR

### FORSIGTIG:

- Dette tilbehør eller ekstraudstyr anbefales til brug med det Makita-værktøj, som er beskrevet i denne brugsanvisning. Brug af andet tilbehør eller ekstraudstyr kan forårsage personskade. Brug kun tilbehør eller ekstraudstyr til det formål, det er beregnet til.

Henvend Dem til Deres lokale Makita-servicecenter, hvis De har brug for hjælp eller yderligere oplysninger vedrørende tilbehøret.

- Karbidforstærkede spidser
- Parallelanslag (styrepind)
- Tommelskrue M5 x 20
- Slagfjeder 6
- Unbrakonøgle 5
- Sikkerhedsbriller
- Forskellige typer af originale batterier og opladere fra Makita

# SVENSKA

## Förklaring till översikt bilderna

- |                   |                    |                                 |
|-------------------|--------------------|---------------------------------|
| 1. Röd del        | 10. Lampa          | 19. Bakre handtag               |
| 2. Knapp          | 11. Spindellås     | 20. Siktskåra                   |
| 3. Batterikassett | 12. Insexnyckel    | 21. Låsskruv                    |
| 4. Spak           | 13. Sexkantskruv   | 22. Parallellanslag (styrinjal) |
| 5. A-läge         | 14. Yttre fläns    | 23. Slitagemarkering            |
| 6. Skärinje       | 15. Sägklinga      | 24. Kolhållarlock               |
| 7. Bottenplatta   | 16. Innerfläns     | 25. Skruvmejsel                 |
| 8. Avtryckare     | 17. Fjäderbricka   |                                 |
| 9. Säkerhetsspärr | 18. Främre handtag |                                 |

## SPECIFIKATIONER

Modell	BCS550
Klingdiameter	136 mm
Max. skärdjup	51 mm
Obelastat varvtal (min <sup>-1</sup> )	3 600
Längd	348 mm
Vikt	2,4 kg
Märkspänning	DC 18V

- På grund av vårt pågående program för forskning och utveckling kan dessa specifikationer ändras utan föregående meddelande.
- Obs! Specifikationerna kan variera mellan olika länder.

**Användningsområde** ENE066-1  
Verktaget är endast avsett för sågning i mjukt stål och aluminium med lämplig sågklinga.

## YTTERLIGARE SÄKERHETSANVISNINGAR

GEB030-2

## FÖR VERKTYG

**TÄNK PÅ att alltid följa säkerhetsanvisningarna för denna maskin även om du har stor erfarenhet av att använda den (genom frekvent användning). Ovarsam eller felaktig användning kan leda till allvarliga personskador.**

### FARA:

- Håll alltid händerna borta från sågningsområdet. Håll den andra handen på det extra handtaget eller motorhuset.** Om du håller i maskinen med båda händerna kan de inte skadas av klingan.
- Sträck dig inte in under arbetsstycket.** Skyddet har ingen skyddsfunktion under arbetsstycket.
- Ställ in skärdjupet efter arbetsstyckets tjocklek.** Mindre än en sågtand får synas under arbetsstycket.
- Håll aldrig arbetsstycket i händerna eller i knät. Placera arbetsstycket på ett stabilt underlag.** Det är viktigt att arbetsstycket stöds ordentligt för att minimera skaderisker, undvika att klingan fastnar eller att något oväntat inträffar.
- Håll maskinen i de isolerade handtagen när du utför arbete där skärverktaget kan råka såga i en dold elkabel eller maskinens egna sladd.** Kontakt med strömförande ledning medför att maskinens

metalldelar blir strömförande och ger användaren en elektrisk stöt.

- Vid klyvsågning ska alltid ett parallell- eller sidoanslag användas.** På så vis förbättras noggrannheten vid sågningen och risken för att klingan nyper fast minskar.
  - Använd alltid en sågklinga med rätt storlek och form (diamant respektive rund) på styrhålen.** Klingor som inte passar monteringsfästet i maskinen löper excentriskt, vilket ger en okontrollerbar sågning.
  - Använd aldrig en klingbricka eller bult som på något sätt är felaktig eller skadad.** Klingbrickor och bult är specialtillverkade till maskinen för optimal prestanda och säkerhet.
  - Orsaker till och förebyggande av bakåtkast:**
    - Bakåtkast är en plötslig reaktion när en sågklinga har fastnat eller är felriktad och innebär att verktaget kastas upp ur arbetsstycket mot användaren.
    - Om klingan kläms eller fastnar och sågningen därmed stoppas, driver motorkraften sågen mot användaren i hög hastighet.
    - Om klingan böjs eller blir felriktad i sågskäret kan sågtänderna på klingans bakkant gräva sig in på ytan av arbetsstycket, driva klingan ur skäret och kasta sågen bakåt mot användaren.
- Bakåtkast beror på ovarsamhet och/eller felaktiga arbetsrutiner och kan undvikas genom att vidta nedanstående förebyggande åtgärder.
- **Håll maskinen stadigt med båda händerna och placera armarna så att de kan ta emot kraften från ett bakåtkast. Stå vid sidan av klingan och aldrig i dess linje.** Vid ett bakåtkast kastas

maskinen bakåt men kraften i bakåtkastet kan kontrolleras av användaren genom att försiktighetsåtgärder vidtas.

- **Om klingan kläms eller av annan orsak hindras i skäret ska du släppa avtryckaren och hålla maskinen stilla i skäret tills klingan har stannat. För att undvika BAKÅTKAST ska du aldrig försöka ta bort maskinen från arbetsstycket eller dra maskinen bakåt medan klingan är i rörelse.** Undersök och åtgärda orsaken till att klingan fastnar.
  - **När maskinen startas igen i arbetsstycket ska du centrera sågklingan i skäret och kontrollera att ingen sågtand är i ingrepp i materialet.** Om sågklingan sitter fast i materialet kan maskinen vandra uppåt eller orsaka bakåtkast när sågen startas på nytt.
  - **Stötta långa arbetsstycken för att minimera risken för att klingan nyper fast och ger bakåtkast.** Långa arbetsstycken böjs av sin egen tyngd. Placera stöd under arbetsstycket, på båda sidorna, nära skärinjen och vid kanten på arbetsstycket.
  - **Använd aldrig en slö eller skadad klinga.** En oskarp eller felinställd klinga ger ett trångt sågskär som orsakar onödig friktion och klingan kan lättare fastna och ge bakåtkast.
  - **Inställningarna för skärdjup och vinkel måste spärras innan du börjar såga.** Om du ändrar inställningarna under sågningens gång kan klingan fastna och ge bakåtkast.
  - **Var extra uppmärksam vid genomstickssägning in i en vägg eller andra dolda utrymmen.** Den utskjutande klingan kan såga av föremål som förorsakar bakåtkast. Dra tillbaka det nedre skyddet med skyddshandtaget vid genomstick.
- 10. Kontrollera att det nedre skyddet är stängt före varje sågning. Använd inte verktyget om det nedre skyddet kärvar och inte stängs omedelbart. Kila aldrig fast det nedre skyddet i öppet läge.** Om du tappar maskinen kan det nedre skyddet böjas. Lyft det nedre skyddet med spaken och kontrollera att det kan röra sig fritt. Kontrollera att det inte vidrör klingan eller annan del under någon sågvinkel eller något skärdjup. Kontrollera det nedre skyddet genom att öppna det manuellt, släppa det och låta det stängas automatiskt. Kontrollera även att handtaget inte vidrör verktygshöljet. Lämna aldrig bladet oskyddat. Det är MYCKET FARLIGT och kan leda till allvarliga personskador.
- 11. Kontrollera funktion och kondition hos fjädern i det nedre skyddet. Om skyddet eller fjädern inte fungerar på avsett sätt måste sågen underhållas innan den används.** Det nedre skyddet kan kärva på grund av skadade delar, gummiavlagringar eller andra ansamlingar.
- 12. Det nedre skyddet får endast dras tillbaka manuellt inför specialsågningar av typen genomstick och hälsågning. Lyft det nedre skyddet med hjälp av handtaget och släpp det så snart klingan kommer i ingrepp.** Under alla andra

typer av sågning ska det nedre skyddets automatiska funktion användas.

- 13. Kontrollera alltid att det nedre skyddet täcker klingan innan du ställer ned maskinen på ett arbetsbord eller golvet.** En oskyddad klinga som roterar medför att maskinen vandrar bakåt och sågar i allt som kommer i dess väg. Tänk på att det tar en stund innan klingan stannar efter att du har släppt avtryckaren.
- 14. Stoppa inte klingan genom att utsätta den för sidokrafter.**
- 15. FARA:**  
Ta aldrig bort sågat material medan klingan rör sig.  
**FÖRSIKTIGT!** Klingan stannar inte omedelbart när maskinen stängs av.
- 16. Placera större delen av bottenplattan på den del av arbetsstycket som har ett fast stöd och inte på den del som ska sågas bort.**
- 17. Såga aldrig med maskinen upp och ner i ett skruvstäd. Det är extremt farligt och kan leda till allvarliga olyckor.**
- 18. Använd skyddsglasögon och hörselskydd under arbetet.**
- 19. Använd alltid klingor som rekommenderas i denna bruksanvisning. Använd inte sliprondeller.**

## SPARA DESSA ANVISNINGAR.

### VARNING!

OVARSAM hantering eller underlåtenhet att följa säkerhetsanvisningarna i denna bruksanvisning kan leda till allvarliga personskador.

## VIKTIGA SÄKERHETSANVISNINGAR ENC007-2

### FÖR BATTERIKASSETTEN

1. Innan batterikassetten används ska alla instruktioner och varningsmärken på (1) batteriladdaren, (2) batteriet och (3) produkten läsas.
2. Montera inte isär batterikassetten.
3. Om drifttiden blivit avsevärt kortare ska användningen avbrytas omedelbart. Det kan uppstå överhettning, brännskador och t o m en explosion.
4. Om du får elektrolyt i ögonen ska du skölja ögonen med rent vatten och omedelbart söka läkarvård. Det finns risk för att synen förloras.
5. Kortslut inte batterikassetten:
  - (1) Låt inte polerna komma i kontakt med strömförande material.
  - (2) Undvik att förvara batterikassetten i en behållare tillsammans med andra metallobjekt som t ex spik, mynt etc.
  - (3) Utsätt inte batterikassetten för vatten eller regn. Ett kortslutet batteri kan orsaka ett stort strömflöde, överhettning, eventuella brännskador och maskinen kan till och med gå sönder.

6. Förvara inte maskinen och batterikassetten på platser där temperaturen kan nå eller överstiga 50°C (122°F).
7. Bränn inte upp batterikassetten även om den är svårt skadad eller helt utsliten. Batterikassetten kan explodera i öppen eld.
8. Var försiktig så att du inte råkar tappa batteriet och utsätt det inte för stötar.

## SPARA DESSA ANVISNINGAR.

Tips för att bevara batteriets maximala livslängd

1. Ladda batterikassetten innan den är helt urladdad. Sluta att använda maskinen och ladda batterikassetten när du märker att kraften avtar.
2. Ladda aldrig en fulladdad batterikasset. Överladdning förkortar batteriets livslängd.
3. Ladda batterikassetten vid en rumstemperatur på 10°C - 40°C (50°F - 104°F). Låt en varm batterikasset svalna innan den laddas.

## FUNKTIONSBESKRIVNING

### FÖRSIKTIGT!

- Se alltid till att maskinen är avstängd och batterikassetten borttagen innan du justerar eller kontrollerar maskinens funktioner.

### Sätta i och ta ut batterikassetten (Fig. 1)

- Stäng alltid av maskinen innan du sätter i eller tar ut batterikassetten.
- För att ta loss batteriet drar du av det från verktyget samtidigt som du trycker på skjutknappen på sidan av kassetten.
- Du sätter fast batterikassetten genom att rikta in tungan mot spåret i höljet och trycka den på plats. Tryck alltid in kassetten ordentligt tills den låser fast med ett klick. Om du kan se den röda delen på knappens ovansida sitter den inte fast ordentligt. Skjut in den helt tills den röda delen inte längre syns. I annat fall kan batterikassetten lossna oväntat från maskinen och skada dig eller någon annan.
- Ta inte i för hårt när du sätter fast batterikassetten. Om kassetten inte lätt glider på plats sitter den fel.

### Justering av skärdjupet (Fig. 2)

#### FÖRSIKTIGT!

- Dra alltid åt spärren ordentligt efter inställning av skärdjupet.

Lossa spärren på sidan av det bakre handtaget och flytta bottenplattan uppåt eller nedåt. Läs bottenplattan med spärren när du har ställt in skärdjupet.

Bästa sågresultat och säkraste sågning erhålls om skärdjupet ställs in så att endast en sågtand syns på arbetsstyckets undersida. Rätt inställning av skärdjupet bidrar till att minska risken för BAKÅTKAST som kan medföra allvarliga personskador.

### Siktskåra (Fig. 3)

Vid sågning riktar du in A-läget framtill på bottenplattan mot skärinjen på arbetsstycket.

## Avtryckarens funktion (Fig. 4)

### FÖRSIKTIGT!

- Innan du sätter i batterikassetten i maskinen ska du kontrollera att avtryckaren fungerar och återgår till läget "OFF" när du släpper den.
- Tryck aldrig in avtryckaren utan att ha tryckt in säkerhetsspärren. I annat fall kan avtryckaren gå sönder.

Säkerhetsspärrens funktion är att förhindra att avtryckaren oavsiktligt trycks in. Tryck in säkerhetsspärren och tryck sedan på avtryckaren för att starta sågen.

Släpp avtryckaren för att stoppa den.

### VARNING!

- Denna maskin är utrustad med en säkerhetsspärr som förhindrar oavsiktlig start. Använd ALDRIG maskinen om den startar när du trycker på avtryckaren utan att ha tryckt in säkerhetsspärren. Skicka maskinen till MAKITA servicecenter för reparation INNAN du fortsätter att använda det.
- Sätt ALDRIG säkerhetsspärren ur funktion genom att t ex teja över den.

## Tända lampan (Fig. 5)

### FÖRSIKTIGT!

- Titta inte in i ljuset eller direkt i ljuskällan.

Om du endast vill tända lampan trycker du in avtryckaren utan att först trycka på säkerhetsspärren. Om du både vill tända lampan och starta maskinen trycker du på avtryckaren samtidigt som du håller säkerhetsspärren intryckt.

### OBS!

- Använd en bomullspinne för att torka bort smuts från lampglaset. Var försiktig så att inte lampglaset repas eftersom ljuset då kan bli svagare.
- Använd inte bensin, thinner eller liknande för att rengöra lampan. Sådana ämnen skadar glaset.

## MONTERING

### FÖRSIKTIGT!

- Se alltid till att maskinen är avstängd och batterikassetten borttagen innan maskinen underhålls.

### Ta bort och montera klingan (Fig. 6 och 7)

#### FÖRSIKTIGT!

- Montera klingan med sågtänderna uppåt i maskinens framkant.
- Använd endast medföljande insexnyckel från Makita för att montera eller ta bort sågklingan.

Ta bort klingan genom att trycka på spindelläset så att klingan inte kan rotera och lossa sågten moturs med insexnyckeln. Ta sedan bort insexbulten, den yttre flänsen och klingan.

Montera klingan i omvänd ordning. SE TILL ATT DRA ÅT INSEXBULTEN MEDURS ORDENTLIGT.

Tänk på att rengöra övre och nedre klingskyddet från spån och partiklar i samband med klingsbytet. Denna rengöring får dock aldrig ersätta kontrollen av det nedre skyddet inför varje användningstillfälle.

## Förvaring av insexnyckeln (Fig. 8)

Förvara insexnyckeln enligt figuren när den inte används så att du alltid har den till hands.

## ANVÄNDNING

### FÖRSIKTIGT!

- Skjut alltid in batterikassetten ordentligt tills den läses på plats. Om du kan se den röda delen på knappens ovansida sitter den inte fast ordentligt. Skjut in den helt tills den röda delen inte längre syns. I annat fall kan batterikassetten lossna oväntat från maskinen och skada dig eller någon annan.
- Se till att maskinen förs mjukt längs en rät linje. Om du tvingar eller vrider sågen överhettas motorn och det finns risk för kraftiga bakåtkast som kan medföra allvarliga skador.
- Om maskinen används under ett arbetspass tills batteriet är tomt bör maskinen vila 15 minuter innan arbetet fortsätter med ett laddat batteri.
- Böj eller tryck aldrig på maskinen vid sågningen. Detta kan orsaka överbelastning av motorn och/eller ett farligt bakåtkast vilket kan skada personen som använder maskinen.
- Använd alltid skyddsglasögon eller ansiktsmask under användning.

Håll maskinen stadigt. Maskinen är försedd med handtag både fram och bak. Använd båda handtagen för att hålla maskinen stadigt. Om du håller i maskinen med båda händerna kan de inte skadas av klingan. Ställ bottenplattan på arbetsstycket utan att klingan kommer i kontakt. Starta maskinen och vänta tills klingan uppnått full hastighet. För sedan maskinen framåt i en mjuk rörelse över arbetsstyckets yta, med maskinen parallellt med arbetsstycket, tills sågningen är klar. (Fig. 9)

Såga på en rät linje och med jämn hastighet för bästa sågresultat. Försök inte att vrida eller tvinga maskinen tillbaka i skärinjen om den avsedda skärinjen inte kan följas. I så fall kan klingan fastna och farliga bakåtkast inträffa med risk för allvarliga skador som följd. Släpp avtryckaren, vänta tills klingan har stannat och ta sedan bort maskinen. Rikta in maskinen längs en ny skärinje och starta sågningen på nytt. Undvik att stå så att du utsätts för spånor och partiklar som kastas ut från maskinen. Använd skyddsglasögon för att undvika skador.

Siktspåren på bottenplattan gör det enklare att kontrollera avståndet mellan framkanten på sågklingan och arbetsstycket när klingan är inställd på maximala skärdjupet. (Fig. 10)

### FÖRSIKTIGT!

- Använd inte en deformerad eller sprucken sågklinga. Byt ut den mot en ny.
- Stapla inte material på varandra när du ska såga dem.
- Såga inte i hårdt stål, rostfritt stål, trä, plast, betong, kakel etc. **Såga endast i mjukt stål eller aluminium.**
- Rör inte vid sågklinga, arbetsstycke eller skärspån med händerna omedelbart efter användning eftersom dessa kan vara mycket heta och orsaka brännskador.
- **Använd alltid en sågklinga som lämpar sig för jobbet.** Användning av olämpliga sågklingor kan leda till sämre sågprestanda och/eller risk för personskador.

## Parallellanslag (styrlinjal, tillbehör) (Fig. 11)

Ett praktiskt parallellanslag hjälper dig att få raka skär. Placera parallellanslaget dikt an mot arbetsstyckets sida och lås fast det med skruven fram till på bottenplattan. Parallellanslaget kan också användas när du vill såga flera arbetsstycken med samma bredd.

## UNDERHÅLL

### FÖRSIKTIGT!

- Se alltid till att maskinen är avstängd och batterikassetten borttagen innan inspektion eller underhåll utförs.

### Kontroll av klinga

- Kontrollera sågklingan noga före och efter varje användning så att inte några sprickor eller skador har uppstått. Byt omedelbart ut en skadad eller sprucken klinga.
- Att fortsätta använda en slö sågklinga kan orsaka farliga bakåtkast och/eller överbelastning av motorn. Byt ut klingan mot en ny så fort den inte sågar effektivt längre.
- **Klingor med tänder med hårdmetallspets kan inte slipas om.**

### Byte av kolborstar

Ta bort och kontrollera kolborstarna regelbundet.

Byt dem när de är nedslitna till slitagemarkeringen. Håll kolborstarna rena så att de lätt kan glida in i hållarna.

Båda kolborstarna ska bytas ut samtidigt. Använd endast identiska kolborstar. (Fig. 12)

Använd en skruvmejsel för att ta bort locken till kolborstarna.

Ta ur de utslitna kolborstarna, montera nya och sätt fast locken igen. (Fig. 13)

För att upprätthålla produktens SÄKERHET och TILLFÖRLITLIGHET bör allt underhålls- och justeringsarbete utföras av ett auktoriserat Makita servicecenter och med reservdelar från Makita.

## TILLBEHÖR

### FÖRSIKTIGT!

- Följande tillbehör och tillsatser rekommenderas för användning tillsammans med den Makita-maskin som denna bruksanvisning avser. Om andra tillbehör eller tillsatser används kan det uppstå risk för personskador. Använd endast tillbehören eller tillsatserna för de syften de är avsedda.

Kontakta ditt lokala Makita servicecenter om du behöver ytterligare information om dessa tillbehör.

- Sågklinga med hårdmetallspetsar
- Parallellanslag (anslagsskena)
- Tumskruv M5 x 20
- Tryckfjäder 6
- Insexnyckel 5
- Skyddsglasögon
- Olika typer av originalbatterier och -laddare från Makita

Oversiktsforklaring

- |                    |                    |                                     |
|--------------------|--------------------|-------------------------------------|
| 1. Røddel          | 10. Lampe          | 19. Bakre håndtak                   |
| 2. Knapp           | 11. Spindellås     | 20. Siktespor                       |
| 3. Batteri         | 12. Sekskantnøkkel | 21. Klemeskruer                     |
| 4. Hendel          | 13. Sekskantskrue  | 22. Parallellanlegg (føringslinjal) |
| 5. Posisjon A      | 14. Ytre flens     | 23. Utskiftingsmerke                |
| 6. Skjærelinje     | 15. Sagblad        | 24. Børsteholderhette               |
| 7. Fot             | 16. Indre flens    | 25. Skrutrekker                     |
| 8. Startbryter     | 17. Koppskive      |                                     |
| 9. AV-sperrehendel | 18. Fronthåndtak   |                                     |

## TEKNISKE DATA

Modell	BCS550
Bladdiameter	136 mm
Maks. skjæredybde	51 mm
Tomgangshastighet (min <sup>-1</sup> )	3.600
Total lengde	348 mm
Nettovekt	2,4 kg
Merkespenning	DC 18 V

- Som følge av vårt kontinuerlige forsknings- og utviklingsprogram kan de tekniske dataene endres uten ytterligere forvarsel.
- Merk: Tekniske data kan variere fra land til land.

**Riktig bruk**

ENE066-1

Maskinen er kun beregnet på kutting av bløtt stål og aluminium, med passende sagblader.

YTTERLIGERE  
SIKKERHETSREGLER

GEB030-2

## FOR MASKINEN

**IKKE LA hensynet til hva som er "behagelig" eller det faktum at du kjenner produktet godt (etter mange gangers bruk) gjøre deg mindre oppmerksom på sikkerhetsreglene for bruken av metall-sirkelsagen. Hvis du bruker dette verktøyet på en farlig eller ukorrekt måte, kan du bli alvorlig skadet.**

## FARE:

- Hold hendene unna kappeområdet og bladet. Hold den andre hånden på hjelpehåndtaket eller på motorhuset.** Hvis du holder maskinen med begge hendene, risikerer du ikke at de blir skåret av bladet.
- Ikke strekk hånden inn under arbeidsemnet.** Bladvernet kan ikke beskytte deg mot bladet under arbeidsemnet.
- Juster skjæredybden til tykkelsen av arbeidsemnet.** Mindre enn en hel sagtann skal være synlig nedenfor arbeidsemnet.
- Du må aldri holde arbeidsemnet med hendene eller la det ligge tvers over bena dine. Fest arbeidsemnet til et stabilt underlag.** Det er viktig å støtte arbeidsemnet ordentlig for å gjøre risikoen minst mulig for å få skader, for at bladet skal sette seg fast, eller for at du skal miste kontrollen.

- Hold elektroverktøyet i de isolerte håndtakene når du utfører en operasjon der bladet kan komme i kontakt med skjulte ledninger eller ledningen til maskinen selv.** Kontakt med en strømførende ledning vil også gjøre uisolerte deler av maskinen strømførende og gi operatøren elektrisk støt.
- Ved kløving må du alltid bruke et parallellanlegg eller en føring med rett kant.** Dette forbedrer nøyaktigheten av kuttet og reduserer risikoen for at bladet skal sette seg fast.
- Det må alltid brukes blader med riktig størrelse og form (diamant eller rund) på akselhullet.** Blader som ikke passer til monteringsmekanismen på maskinen vil rotere med kast, og bli umulige å kontrollere.
- Bruk aldri ødelagte eller feilaktige skiver eller skruer til bladet.** Både skivene og skruen til bladet ble utviklet spesielt for denne maskinen, for å gi optimal ytelse og maksimal driftssikkerhet.
- Årsaker til tilbakeslag og hvordan operatøren kan forhindre dette:**
  - Tilbakeslag er en plutselig reaksjon på et klemt, fastsittende eller feiljustert blad, som kan føre til at maskinen løftes opp og ut av arbeidsstykket, og mot operatøren.
  - Når bladet kommer i klem eller setter seg fast ved at snittet lukker seg, stopper bladet, og motoren driver enheten hurtig tilbake mot operatøren.
  - Hvis bladet blir vridd eller feiljustert i snittet, vil tennene i bakkant av bladet grave seg inn i den øvre kanten av arbeidsstykket, slik at bladet arbeider seg ut av snittet og spretter tilbake mot operatøren.

Tilbakeslag er et resultat av feil bruk av maskinen og/eller feilaktige arbeidsprosedyrer eller arbeidsforhold, og kan unngås hvis man tar de rette forholdsregler (se nedenfor).

- **Hold maskinen i et fast grep med begge hender, og hold armene dine slik at de kan motstå kraften fra maskinen i tilfelle den slår tilbake mot deg. Pass på at du har kroppen på den ene eller andre siden av bladet, men ikke på linje med bladet.** Tilbakeslag kan få maskinen til å hoppe bakover, men kreftene i tilbakeslaget kan kontrolleres av operatøren, hvis vedkommende tar sine forholdsregler.
  - **Når bladet setter seg fast, eller når du av en eller annen grunn vil avbryte sagingen, må du slippe startbryteren og holde maskinen stille i materialet inntil bladet har stoppet helt. Du må aldri forsøke å fjerne maskinen fra arbeidsstykket eller å trekke den bakover mens bladet er i bevegelse, da dette kan få maskinen til å SLÅ TILBAKE mot deg.** Undersøk hvorfor bladet setter seg fast og sett i verk avhjelpende tiltak.
  - **Når du starter maskinen i arbeidsmenet igjen, må du sentrere bladet i snittet og kontrollere at bladets tenner ikke sitter i materialet.** Hvis bladet sitter fast, kan det komme opp eller føre til at maskinen slår tilbake mot deg når den startes igjen.
  - **Støtt opp større plater for å redusere risikoen så mye som mulig for at bladet kommer i beknip, og for tilbakeslag.** Større plater har en tendens til å bøye seg under sin egen vekt. Støttene må plasseres under platen på begge sider, nær kappelinjen og nær kantene av platen.
  - **Ikke bruk sløve eller ødelagte blader.** Uskarpe eller feilaktig innstilte blader gir trangt snitt, noe som forårsaker kraftig friksjon, får bladet til å sette seg fast og resulterer i at sagen slår tilbake mot operatøren.
  - **Bladdybden og låsehendlene for avfasingsjusteringen må være strammet og festet før snittet gjøres.** Hvis justeringen av bladet endrer seg under sagingen, kan bladet sette seg fast, noe som kan få maskinen til å slå tilbake mot operatøren.
  - **Vær ekstra forsiktig når du foretar et innstikk i eksisterende vegger eller andre områder uten innsyn.** Det fremstikkende bladet kan treffe gjenstander som kan forårsake tilbakeslag. I forbindelse med innstikk må det nedre vernet trekkes tilbake ved hjelp av hevehendelen.
- 10. Kontroller at det nedre vernet er ordentlig lukket før bruk. Ikke begynn å bruke maskinen hvis det nedre vernet ikke beveger seg fritt og lukker seg momentant. Det nedre vernet må aldri klemmes fast eller bindes opp i åpen stilling.** Hvis maskinen ved et ulykkestilfelle skulle falle ned, kan det nedre vernet bli bøyd. Løft det nedre vernet med hevehendelen og forviss deg om at det beveger seg fritt og ikke berører bladet eller andre deler, uansett snittvinkel eller -dybde.

For å kontrollere det nedre vernet må du åpne det med hånden, løsne det og iaktta hvordan vernet lukker seg. Kontroller også at hevehendelen ikke berører verktøyhuset. Det er MEGET FARLIG å gå fra et utildekket sagblad, da dette kan føre til alvorlige helseskader.

- 11. Kontroller at fjæren til det nedre vernet er i god stand og virker som den skal. Hvis vernet og fjæren ikke fungerer som de skal, må de etterses før bruk.** Det nedre vernet kan gå tregt pga. ødelagte deler, gummiavleiringer eller opphopning av spon.
- 12. Det nedre vernet bør trekkes tilbake manuelt bare i forbindelse med spesielle typer snitt, som f.eks. innstikk og kombinasjonssaging. Hev det nedre vernet ved hjelp av hevehendelen og slipp det så snart bladet går inn i materialet.** For all annen saging bør det nedre vernet få lov til å fungere automatisk.
- 13. Se alltid etter at det nedre vernet dekker bladet før du setter maskinen på arbeidsbenken eller gulvet.** Et ubeskyttet, roterende blad vil få maskinen til å bevege seg bakover mens bladet kapper alt som kommer i dets vei. Vær oppmerksom på at bladet trenger en viss tid for å stoppe etter at bryteren er sluppet.
- 14. Ikke stopp bladene ved å presse sideveis på bladet.**
- 15. FARE:**  
Ikke forsøk å fjerne kapp mens bladet er i bevegelse.  
**FORSIKTIG:** Bladene roterer fritt etter at maskinen er slått av.
- 16. Sett den bredeste delen av maskinfoten på den delen av arbeidsmenet som er godt støttet opp, ikke på den delen som kommer til å falle av når snittet er fullført.**
- 17. Forsøk aldri å kappe noe mens maskinen holdes opp ned i en skrustikke. Dette er ekstremt farlig og kan forårsake alvorlige ulykker.**
- 18. Bruk vernebriller og hørselvern ved arbeid med maskinen.**
- 19. Bruk alltid blader anbefalt i denne håndboken. Ikke bruk slipeskiver.**

## TA VARE PÅ DISSE ANVISNINGENE.

### ADVARSEL:

**MISBRUK** av verktøyet eller mislighold av sikkerhetsreglene i denne brukerhåndboken kan resultere i alvorlige helseskader.

## VIKTIGE SIKKERHETSINSTRUKSJONER

ENC007-2

## FOR BATTERIET

- 1. Før du begynner å bruke batteriet, må du lese alle anvisninger og forsiktighetsregler på (1)**



batteriladeren, (2) batteriet og (3) det produktet batteriet skal brukes i.

2. Ikke ta fra hverandre batteriet.
3. Hvis driftstiden er blitt vesentlig kortere, må du omgående slutte å bruke verktøyet. Hvis ikke kan resultatet bli overoppheting, mulige forbrenninger eller til og med en eksplosjon.
4. Hvis du får elektrolytt i øynene, må du skylle dem med store mengder rennende vann og oppsøke lege med én gang. Denne typen uhell kan føre til varig blindhet.
5. Ikke kortslett batteriet.
  - (1) Ikke berør batteripolene med ledende materialer.
  - (2) Ikke lagre batteriet i samme beholder som andre metallgjenstander, som for eksempel spiker, mynter osv.
  - (3) Ikke la batteriet komme i kontakt med vann eller regn.

En kortslutning av batteriet kan føre til et kraftig strømstøt, overoppheting, mulige forbrenninger og til og med til at batteriet går i stykker.

6. Ikke lagre maskinen og batteriet på steder hvor temperaturen kan komme opp i eller overskride 50 °C (122 °F).
7. Ikke sett fyr på batteriet, ikke engang om det er sterkt skadet eller helt oppbrukt. Batteriet kan eksplodere hvis det begynner å brenne.
8. Vær forsiktig så du ikke mister batteriet eller utsetter det for slag.

## TA VARE PÅ DISSE ANVISNINGENE.

Tips for å opprettholde maksimal batterilevetid

1. Lad batteriet igjen før det er fullstendig utladet. Slutt å bruke maskinen når du merker at det er lite strøm på batteriet. Sett batteriet til lading.
2. Et helt oppladet batteri må aldri settes til ny lading. Overopplading forkorter batteriets levetid.
3. Lad opp batteriet ved romtemperatur, dvs. 10 °C - 40 °C (50 °F - 104 °F). Hvis batteriet er varmt, må det avkjøles før lading.

## FUNKSJONSBEKRIVELSE

### FORSIKTIG:

- Forviss deg alltid om at maskinen er slått av og batteriet tatt ut før du justerer maskinen eller kontrollerer dens mekaniske funksjoner.

### Sette inn og ta ut batteriet (fig. 1)

- Verktøyet må alltid slås av før du setter inn eller tar ut batteriet.
- For å fjerne batteriet må du trekke det ut av verktøyet mens du skyver knappen på siden av batteriet.
- Når du skal sette inn batteriet, må du plassere tungen på batteriet på linje med sporet i huset og skyve batteriet på plass. Batteriet må alltid skyves helt inn til det går i inngrep med et lite klikk. Hvis du kan se den røde delen på oversiden av knappen, er det ikke gått

skikkelig i lås. Sett batteriet helt inn, så langt at den røde delen ikke lenger er synlig. Hvis dette ikke gjøres, kan batteriet komme til å falle ut av maskinen og skade deg eller andre som oppholder seg i nærheten.

- Ikke bruk makt når du setter inn batteriet. Hvis batteriet ikke glir lett inn, er det fordi det ikke settes inn på riktig måte.

### Justere skjæredybden (fig. 2)

#### FORSIKTIG:

- Når du har justert skjæredybden, må du alltid stramme hendelen godt.

Løsne hendelen på siden av det bakre håndtaket og flytt foten opp eller ned. Fest foten ved ønsket skjæredybde ved å stramme hendelen.

For at kuttene skal bli renere og sikrere må du stille inn skjæredybden slik at ikke mer enn én sagtann stikker ut under arbeidsmenet. Hvis skjæredybden er riktig, reduseres risikoen for farlige TILBAKESLAG som kan forårsake helseskader.

### Sikting (fig. 3)

Når du sager, må posisjon A på forsiden av foten bringes på linje med kappelinjen på arbeidsstykket.

### Bryterfunksjon (fig. 4)

#### FORSIKTIG:

- Før du setter batteriet inn i maskinen, må du alltid kontrollere at startbryteren aktiverer maskinen på riktig måte og går tilbake til "AV"-stilling når den slippes.
- Ikke press hardt på startbryteren uten å trykke på AV-sperrehendelen. Dette kan få bryteren til å brekke.

For å unngå at startbryteren trykkes inn ved en feiltakelse, er maskinen utstyrt med en AV-sperrehendel. For å starte maskinen må du trykke på AV-sperrehendelen og trykke på startbryteren.

Slipp startbryteren for å stoppe maskinen.

#### ADVARSEL:

- Av hensyn til din sikkerhet er denne maskinen utstyrt med en AV-sperrehendel som forhindrer utilsiktet start av maskinen. Maskinen må ALDRI brukes hvis den begynner å gå bare du trykker på startbryteren, uten at du må trykke på AV-sperrehendelen også. Returner maskinen til et MAKITA-servicesenter for å få den reparert FØR videre bruk.
- AV-sperrehendelen må ALDRI holdes inne med tape, og den må ALDRI settes ut av funksjon.

### Tenne lampen (fig. 5)

#### FORSIKTIG:

- Ikke se inn i lyset eller se direkte på lyskilden.

Hvis du bare skal slå på lyset, må du trykke på startbryteren uten å trykke på AV-sperrehendelen. For å tenne lyset og slå på maskinen må du trykke inn AV-sperrehendelen og holde denne inne mens du trykker på startbryteren.

#### MERK:

- Bruk en bomullspinne til å tørke støv osv. av lampelinsen. Vær forsiktig så det ikke blir riper i lampelinsen, da dette kan redusere lysstyrken.

- Bruk aldri bensin, tynner e.l.l. til å rengjøre linsen på lampen. Bruk av slike stoffer vil ødelegge linsen.

## MONTERING

### FORSIKTIG:

- Forviss deg alltid om at maskinen er slått av og batteriet tatt ut før du utfører noe arbeid på maskinen.

### Fjerne eller montere bladet (fig. 6 og 7)

#### FORSIKTIG:

- Sørg for at bladet monteres med tennene pekende opp ved forsiden av verktøyet.
- Bruk bare Makita-nøkkelen til å montere eller fjerne bladet.

For å ta av bladet må du trykke på spindellåsen så bladet ikke kan rotere, og bruke nøkkelen til å løsne sekskantskruen mot klokken. Fjern så sekskantskruen, den ytre flensen og bladet.

Monter bladet ved å følge fremgangsmåten for demontering i motsatt rekkefølge. **PASS PÅ Å STRAMME SEKSKANTSKRUEN GODT MED KLOKKEN.**

Når du skifter blad må du sørge for også å fjerne oppsamlede materialbiter og spon fra øvre og nedre bladvern. Du må imidlertid fortsatt kontrollere at nedre bladvern virker før hver gangs bruk.

### Oppbevaring av sekskantnøkkelen (fig. 8)

Når sekskantnøkkelen ikke er i bruk, må du oppbevare den som vist på figuren for ikke å miste den.

## BRUK

### FORSIKTIG:

- Batteriet må alltid settes helt inn, til det låses på plass. Hvis du kan se den røde delen på oversiden av knappen, er det ikke gått skikkelig i lås. Sett batteriet helt inn, så langt at den røde delen ikke lenger er synlig. Hvis dette ikke gjøres, kan batteriet komme til å falle ut av maskinen og skade deg eller andre som oppholder seg i nærheten.
- Sørg for å bevege verktøyet pent fremover i en rett linje. Hvis du bruker makt på eller bender på verktøyet, vil motoren bli overopphetet og maskinen slå tilbake mot operatøren, noe som er farlig og kan gi alvorlige helseskader.
- Hvis verktøyet brukes kontinuerlig til batteriet er utladet, må du la verktøyet hvile i 15 minutter før du fortsetter med et nytt batteri.
- Du må aldri bruke makt på maskinen mens den er nede i snittet. Dette kan forårsake overbelastning av motoren og/eller et farlig tilbakeslag, noe som igjen kan skade operatøren alvorlig.
- Bruk alltid øyebeskyttelse eller vernebriller før du begynner å bruke maskinen.

Hold maskinen godt fast. Verktøyet leveres både med fremre og bakre håndtak. Bruk begge for å få best mulig tak på verktøyet. Hvis du holder maskinen med begge hendene, risikerer du ikke at de blir skåret av bladet. Sett foten på det arbeidsemnet som skal kappes, uten at bladet kommer borti arbeidsemnet. Slå så på maskinen, og vent til bladet oppnår full hastighet. Beveg maskinen

forover over overflaten av arbeidsemnet, mens du holder den flatt og beveger den jevnt fremover til snittet er fullført. (fig. 9)

For å få rene snitt må du skjære i rett linje og med jevn hastighet. Hvis kuttet ikke følger skjærelinjen din helt som du ville, må du ikke forsøke å dreie eller tvinge verktøyet tilbake til skjærelinjen. Hvis du gjør det, kan bladet sette seg fast og gi farlig tilbakeslag og risiko for alvorlige helseskader. Slipp bryteren, vent til bladet stopper og trekk ut verktøyet. Still inn verktøyet på en ny skjærelinje og begynn sagingen på nytt. Forsøk å unngå en plassering som utsetter operatøren for en sprut av materialbiter og spon fra maskinen. Bruk øyevern for å redusere risikoen for skader.

Siktesporene i foten gjør det enkelt å kontrollere avstanden mellom forkanten av bladet og arbeidsemnet når bladet er stilt inn på maksimal kappedybde. (fig. 10)

### FORSIKTIG:

- Et deformert eller sprukket blad må ikke brukes. Skift ut med et nytt.
- Ikke stable materialer når du kapper dem.
- Ikke kapp herdet stål, rustfritt stål, tre, plast, betong, keramiske fliser osv. **Kapp bare mykt stål og aluminium.**
- Ikke berør bladet, arbeidsemnet eller biter av materialet med hånden umiddelbart etter kapping, da det kan være ekstremt varmt og gi brannskader.
- **Bruk alltid blader som passer til jobben.** Bruk av uegnede blader kan forårsake dårlig kappeytelse og/eller gi risiko for personskader.

### Parallellanlegg (føringslinjal) (tilbehør) (fig. 11)

Det praktiske parallellanlegget gjør det mulig å foreta ekstra nøyaktige rette kutt. Skyv ganske enkelt parallellanlegget tett opp til siden av arbeidsemnet og fest det med skruen foran på foten. Med parallellanlegget kan du dessuten skjære gjentatte ganger med samme bredde.

## VEDLIKEHOLD

### FORSIKTIG:

- Forviss deg alltid om at maskinen er slått av og batteriet tatt ut før du foretar inspeksjon eller vedlikehold.

### Inspisere bladet

- Før og etter bruk må bladet kontrolleres nøye. Se etter at bladet ikke har sprekker eller andre skader. Skift ut sprukne eller ødelagte blader omgående.
- Hvis man fortsetter å bruke et sløvt blad, kan det forårsake et farlig tilbakeslag og/eller overbelastning av motoren. Skift det ut med et nytt blad så snart det ikke lenger kapper effektivt.
- **Blader til bruk i metallsager kan ikke skjerpes.**

### Skifte kullbørster

Ta ut og kontroller kullbørstene med jevne mellomrom.

Skift dem når de er slitt ned til utskiftingsmerket. Hold kullbørstene rene og fri til å bevege seg i holderne.

Begge kullbørstene må skiftes samtidig. Bruk bare identiske kullbørster. (fig. 12)

Bruk en skrutrekker til å fjerne børsteholderhettene.

Ta ut de slitte kullbørstene, sett i nye, og fest børsteholderhettene. (fig. 13)

For å opprettholde produktets SIKKERHET og PÅLITELIGHET, må reparasjoner, vedlikehold og justeringer utføres av Makitas autoriserte servicesentre, og det må alltid brukes reservedeler fra Makita.

## TILBEHØR

### FORSIKTIG:

- Det anbefales at du bruker dette tilbehøret eller verktøyet sammen med den Makita-maskinen som er spesifisert i denne håndboken. Bruk av annet tilbehør eller verktøy kan forårsake helseskader. Tilbehør og verktøy må kun brukes til det formålet det er beregnet på.

Ta kontakt med ditt lokale Makita-servicesenter hvis du trenger mer informasjon om dette tilbehøret.

- Blad med karbidskjær
- Parallellanlegg (føringslinjal)
- Fingerskrue M5 x 20
- Trykkfjær 6
- Sekskantnøkkel 5
- Vernebriller
- Ulike typer ekte batterier og ladere fra Makita.

1. Punainen osa	10. Valo	19. Takakahva
2. Painike	11. Karalukko	20. Kohdistusurat
3. Akku	12. Kuusioavain	21. Kiristysruuvi
4. Vipu	13. Kuusioruuvi	22. Halkaisuohjain (sivuohjain)
5. A-merkki	14. Ulkolaippa	23. Rajamerkki
6. Leikkuulinja	15. Leikkuuterä	24. Hiiliharjan pidikkeen kupu
7. Alusta	16. Sisälaippa	25. Ruuvitalta
8. Liipaisinkytkin	17. Kuppialuslevy	
9. Lukituksen vapautus	18. Etukahva	

## TEKNISET TIEDOT

Malli	BCS550
Terän halkaisija	136 mm
Maks. leikkaussyvyys	51 mm
Joutokäyntinopeus (min <sup>-1</sup> )	3.600
Kokonaispituus	348 mm
Nettopaino	2,4 kg
Nimellisjännite	18 V DC

- Jatkuvan tutkimus- ja kehitysohjelman vuoksi pidätämme oikeuden muuttaa tässä mainittuja teknisiä ominaisuuksia ilman ennakoilmoitusta.
- Huomautus: Tekniset ominaisuudet saattavat vaihdella maittain.

### Käyttötarkoitus

ENE066-1

Leikkuri on tarkoitettu niukkahiilisen teräksen ja alumiinin leikkaamiseen tähän tarkoitukseen suunniteltuja teriä käyttäen.

## LAITTEEN KÄYTTÖÄ KOSKEVIA

GEB030-2

### LISÄTURVAOHJEITA

**ÄLÄ** anna tuotteen helppokäyttöisyyden tai toistuvan käytön tuudittaa sinua väärään turvallisuuden tunteeseen niin, että laiminlyöt leikkuuohjeiden noudattamisen. Jos tätä työkalua käytetään varomattomasti tai väärin, seurauksena voi olla vakava henkilövahinko.

#### VAARA:

1. Pidä kädet loitolla leikkuulinjalta ja terästä. Pidä leikkuriin aikana apukädellä lisäkahvasta tai moottorin kotelosta. Jos pidät leikkurista molemmin käsin, et voi loukata käsiäsi terään.
2. Älä kurota työkalun alapuolelle. Teränsuojus ei ulotu työkalun alapuolelle.
3. Säädä leikkaussyvyys leikkavaan työkalun paksuuden mukaan. Terän hammas ei saa näkyä koko pituudeltaan työkalun alapuolelta.
4. Älä koskaan pidä leikattavaa kappaletta käsissä tai polvilla. Kiinnitä työkalu tukevaan alustaan. Työkalu on tuettava kunnolla loukkaantumisen riskin, terän juuttumisen ja leikkurin hallinnan menettämisen estämiseksi.
5. Pitele sähkötyökalua sen eristetyistä tartuntapinnoista tehdesäsi työtä, jossa leikkuri

voi joutua kosketuksiin piilossa olevan johdon tai oman virtajohtonsa kanssa. Osaminen jännitteiseen johtoon saa paljaut metalliosat jännitteisiksi ja aiheuttaa käyttäjälle sähköiskun.

6. Käytä halkaisussa aina halkaisu- tai sivuohjainta. Se parantaa leikkuutarkkuutta ja vähentää terän takertelua.
  7. Käytä aina sopivia teriä (timantti- tai pyöröterä). Älä käytä teriä, joiden reiät ovat väärän kokoiset. Jos terä ei ole yhteensopiva leikkurin kiinnitysmekanismin kanssa, leikkuri pyörii epäkeskisesti, mikä voi johtaa hallinnan menetykseen.
  8. Älä koskaan käytä viallisia tai vääriä terän aluslevyjä tai pultteja. Terän aluslevyt ja pultit on nimenomaan suunniteltu kyseiseen leikkuriin, mikä takaa sen optimaalisen toiminnan ja turvallisen käytön.
  9. Takapotkun syitä ja niiden ehkäiseminen:
    - Takapotkun aiheuttaa kiinni juuttunut, vääntynyt tai väärin kohdistettu terä, joka saa leikkurin hypähtämään irti työkalupaleesta kohti käyttäjää.
    - Jos terä jumittuu tiukasti leikkuriin, terä pysähtyy ja moottori suojaus kääntää sen pyörimään taaksepäin kohti käyttäjää.
    - Jos terä vääntyy tai sen kohdistus muuttuu leikatessa, terän takaosan hampaat voivat pureutua työkalun pintakerrokseen, jolloin terä nousee ylös urasta ja leikkuri ponnahtaa käyttäjää kohti.
- Takapotku johtuu leikkurin virheellisestä käytöstä tai epäedullisista käyttöolosuhteista. Takapotku voidaan välttää noudattamalla seuraavia varotoimia.

- **Ota leikkurista tukeva ote molemmin käsin ja pidä käsiä sellaisessa asennossa, että voit ottaa vastaan mahdollisen takapotkun aiheuttamat voimat. Asetu terän jommallekummalle puolelle, älä suoraan terän taakse.** Takapotku voi saada leikkurin ponnahtamaan kohti käyttäjää, joka voi kuitenkin hallita näitä voimia, jos on varautunut tähän asianmukaisesti.
  - **Jos terä jumittaa tai jos keskeytät leikkaamisen jostakin muusta syystä, vapauta liipaisinkytkin ja pidä leikkuri paikoillaan työkappaleessa, kunnes terä on täysin pysähtynyt. Älä koskaan yritä irrottaa leikkuria työkappaleesta tai vedä leikkuria taaksepäin terän vielä pyöriessä tai seurauksena voi olla TAKAPOTKU.** Selvitä terän juuttumisen syy ja tee tarvittavat korjaukset.
  - **Kun jatkat saman työkappaleen leikkaamista, aseta terä uran keskelle ja varmista, että terän hampaat eivät ole kiinni leikattavassa työkappaleessa.** Jos terä jumittaa, se voi nousta ylös ja ponnahtaa irti työkappaleesta, kun leikkuri käynnistetään uudelleen.
  - **Minimoi terän juuttumis- ja takapotkuriski tukemalle suurikokoiset levyt kunnolla.** Suuret levyt pyrkivät taipumaan omasta painostaan. Levy on tuettava molemmilta puolilta sekä leikkuulinjan vierestä että reunoilta.
  - **Älä käytä tylsiä tai vahingoittuneita teriä.** Teroittamattomat tai väärin kiinnitetyt terät kaventavat leikkuu-uraa, jolloin seurauksena on kasvanut kitka, terän jumittaminen ja takapotku.
  - **Ennen kuin aloitat leikkauksen, varmista, että terän syvyys- ja viistosäätojen vivut ovat tiukasti kiinni.** Jos terän säädöt muuttuvat työn aikana, seurauksena voi olla jumittaminen tai takapotku.
  - **Ole erityisen varovainen, kun teet reikiä olemassa oleviin seiniin tai muihin umpinaisiin rakenteisiin.** Ulkoneva terä voi osua kohteisiin, jotka aiheuttavat takapotkun. Umpinaisen pinnan sahausta varten nosta alasuojus sisäänvedettävästä kahvasta.
- 10. Varmista alasuojuksen sulkeutuminen ennen jokaista käyttökertaa. Älä käytä leikkuria, jos alasuojus ei liiku vapaasti ja sulkeudu heti. Älä koskaan kiristä tai sido alasuojusta auki- asentoon.** Jos leikkuri vahingossa putoaa, alasuojus voi vääntyä. Nosta alasuojusta sisäänvedettävästä kahvasta ja varmista, että suojus liikkuu vapaasti eikä kosketa terää tai muita osia missään leikkauksikulmassa tai -syvyydessä. Voit tarkistaa alasuojuksen avaamalla sen käsin ja sitten vapauttamalla seuraten samalla, miten se sulkeutuu. Varmista myös, että sisäänvedettävä kahva ei ota leikkurin koteloon. Terän jättäminen ilman suojusta on ERITTÄIN VAARALLISTA ja voi aiheuttaa vakavia vammoja.
- 11. Tarkista alasuojuksen jousen toiminta ja kunto. Jos suojus ja jousi eivät toimi moitteettomasti, ne on huollettava ennen käyttöä.** Vaurioituneet osat,

pinttyvät tai liika voivat saada alasuojuksen liikkumaan jähmeästi.

- 12. Alasuojuksen saa vetää taakse käsin vain silloin, kun leikataan umpinaisia pintoja tai tehdään yhdistelmäsahausta. Nosta alasuojus sisään vedettävästä kahvasta ja vapauta se heti, kun terä uppoaa leikattavaan kohteeseen.** Kaikessa muussa sahaustuksessa alasuojuksen pitää antaa toimia automaattisesti.
- 13. Ennen kuin lasket leikkurin höyläpenkille tai lattialle, varmista aina, että alasuojus peittää terän.** Jos terä jää pyörimään ilman alasuojusta, leikkuri alkaa liikkua takaperin ja leikkaa kaikkea sen tielle osuvaa. Ota huomioon se aika, jonka terän pysähtyminen leikkurin sammuttamisen jälkeen vaatii.
- 14. Älä pysäytä leikkurin terää painamalla sitä sivulle.**
- 15. VAARA:**  
Älä yritä irrottaa leikattua kappaletta terän vielä pyöriessä.  
**HUOMAUTUS:** Terä pyörii vielä jonkin aikaa sen jälkeen, kun leikkuri on sammutettu.
- 16. Aseta leikkurin alustan leveämpi puoli työkappaleen tuetun osan päälle, älä sen osan päälle, joka leikatessa irtoaa.**
- 17. Älä koskaan yritä leikata leikkurilla niin, että se on kiinnitetty viilapenkkiin ylösalaisin. Tämä on erittäin vaarallista ja voi aiheuttaa vakavia vammoja.**
- 18. Käytä suojalaseja ja kuulosuojaimia käytön aikana.**
- 19. Käytä vain tässä ohjeessa suositeltuja teriä. Älä käytä leikkurissa minkäänlaista hiomalaikkaa.**

## SÄILYTÄ NÄMÄ OHJEET.

**VAROITUS:**  
**VÄÄRINKÄYTTÖ** tai tässä käyttöohjeessa ilmoitettujen turvamääräysten laiminlyönti voi aiheuttaa vakavia henkilövahinkoja.

## TÄRKEITÄ TURVAOHJEITA ENC007-2

### AKKU

1. Ennen akun käyttöönottoa tutustu kaikkiin laturissa (1), akussa (2) ja akkukäyttöisessä tuotteessa (3) oleviin varoitusteksteihin.
2. Älä pura akkua.
3. Jos akun toiminta-aika lyhenee merkittävästi, lopeta akun käyttö. Seurauksena voi olla ylikuumentuminen, palovammoja tai jopa räjähdys.
4. Jos elektrolyyttiä pääsee silmiin, huuhtele puhtaalla vedellä ja hakeudu välittömästi lääkärin hoitoon. Seurauksena voi olla sokeutuminen.
5. Älä saata akkua oikosulkuun:
  - (1) Älä koske akun napoihin millään sähköä johtavalla materiaalilla.
  - (2) Älä säilytä akkua yhdessä muiden metalliesineiden, kuten naulojen, kolikoiden yms. kanssa.
  - (3) Älä altista akkua vedelle tai sateelle.

Akun oikosulku voi aiheuttaa voimakkaan sähkövirran, palovammoja ja jopa laitteen rikkoutumisen.

6. Älä säilytä laitetta ja akkua paikassa, jossa lämpötila voi nousta 50 °C:een tai sitäkin korkeammaksi.
7. Älä hävitä akkua polttamalla, vaikka se olisi pahoin vaurioitunut tai täysin loppuun kulunut. Avotuli voi saada akun räjähtämään.
8. Varo kolhimasta tai pudottamasta akkua.

## SÄILYÄ NÄMÄ OHJEET.

Vinkkejä akun käyttöiän pidentämiseksi

1. Lataa akku ennen kuin se ehtii purkautua kokonaan.  
Lopeta laitteen käyttö ja lataa akku aina, kun huomaat tehon heikkenevän.
2. Älä koskaan lataa täyttä akkua.  
Yliilataus lyhentää akun käyttöikää.
3. Lataa akku huoneenlämmössä 10 °C - 40 °C. Anna kuumen akun jäähtyä ennen latausta.

## TOIMINTAKUVAUS

**HUOMAUTUS:**

- Varmista aina ennen säätöjä ja tarkastuksia, että laite on sammutettu ja akku irrotettu.

### Akun kiinnitys ja irrotus (kuva 1)

- Katkaise laitteesta aina virta ennen akun kiinnitystä tai irrotusta.
- Irrota akku vetämällä samalla, kun työntät akun sivussa olevaa painiketta.
- Akku kiinnitetään sovittamalla akku kieleke kotelon uraan ja työntämällä se sitten paikoilleen. Työnnä akku aina pohjaan asti niin, että kuulet sen napsahavan paikoilleen. Jos painikkeen yläpuolella näkyy yhtään punaista, akku ei ole lukkiutunut täysin paikoilleen. Työnnä se pohjaan asti, niin että punaista ei enää näy. Jos akku ei ole kunnolla paikallaan, se voi pudota laitteesta ja aiheuttaa vammoja joko sinulle tai sivullisille.
- Älä käytä voimaa, kun kiinnität akkua paikalleen. Jos akku ei mene paikalleen helposti, se on väärässä asennossa.

### Leikkuusyvyyden säätö (kuva 2)

**HUOMAUTUS:**

- Kiristä vipu kunnolla aina leikkuusyvyyden säätämisen jälkeen.

Löysää takakahvan sivussa olevaa vipua ja siirrä pohjaa ylös- tai alaspäin. Kun olet säätänyt leikkuusyvyyden sopivaksi, lukitse pohja kiristämällä vipu.

Aseta syvyys niin, että vain yksi terän hammas ulottuu työkappaleen alapinnan ulkopuolelle, jolloin leikkujäljestä tulee siisti ja itse leikkaus on turvallisempaa. Oikea leikkuusyvyyys vähentää vammautumisriskin aiheuttavan TAKAPOTKUN vaaraa.

### Kohdistus (kuva 3)

Leikatessa kohdistu pohjan etuosassa oleva A-merkkin työkappaleeseen olevaan leikkauslinjaasi.

## Kytkimen toiminta (kuva 4)

**HUOMAUTUS:**

- Tarkista aina ennen akun kiinnittämistä työkaluun, että liipaisinkytkin kytketty oikein ja palaa OFF-asentoon, kun se vapautetaan.
- Älä vedä liipaisinkytkimestä voimakkaasti, ellet samalla paina lukituksen vapautusvivusta. Kytkin voi rikkoutua.

Laitteessa on lukitusvipu, joka estää liipaisinkytkimen painamisen vahingossa. Käynnistä työkalu painamalla lukitusvipua ja vetämällä liipaisinkytkimestä.

Laite pysäytetään vapauttamalla liipaisinkytkin.

**VAROITUS:**

- Käyttäjän turvallisuuden vuoksi leikkurissa on lukitusvipu, joka estää sen käynnistämisen vahingossa. ÄLÄ koskaan käytä leikkuria, jos se käynnistyy pelkästään liipaisinkytkintä painamalla ilman, että lukituksen vapautusnappi painetaan alas. Toimita työkalu MAKITA-huoltoon korjattavaksi ENNEN kuin käytät sitä uudelleen.
- ÄLÄ koskaan teippaa tai ohita lukitusvipua.

## Valon käyttö (kuva 5)

**HUOMAUTUS:**

- Älä katso suoraan lamppuun tai valonlähteeseen. Paina liipaisinkytkintä ilman, että painat lukitusvipua, vain silloin, kun haluat syyttää lampun. Lamppu syytetään ja leikkuri käynnistetään painamalla lukitusvipua ja liipaisinkytkintä samaan aikaan.

**HUOMAUTUS:**

- Pyyhi lika pois linssistä pumpulitkulla. Älä naarmuta linssiä, ettei valoteho laske.
- Älä käytä bensiiniä, tinneriä tai vastaavaa lampun puhdistukseen. Nämä aineet voivat vahingoittaa linssiä.

## KOKOONPANO

**HUOMAUTUS:**

- Varmista aina ennen mitään laitteelle tehtäviä toimenpiteitä, että se on sammutettu ja akku irrotettu.

## Terän asennus tai irrotus (kuvat 6 ja 7)

**HUOMAUTUS:**

- Varmista, että terä on asennettu siten, että hampaat leikkurin etuosassa osoittavat ylöspäin.
- Käytä terän irrottamiseen ja kiinnittämiseen vain Makitan kiintoavainta.

Terä irrotetaan painamalla karalukitusta niin, että terä ei pääse pyörimään ja löysäämällä sitten kuusiopulttia kiertämällä kiintoavaimella vastapäivään. Irrota sitten kuusiopultti, ulkolaippa ja terä.

Terä kiinnitetään päinvastaisessa järjestyksessä.

MUISTA KIRISTÄÄ KUUSIOPULTTI TIUKASTI MYÖTÄPÄIVÄÄN.

Teränvaihdon yhteydessä muista puhdistaa ylä- ja alasuojus niihin kertyneestä lastuista ja siruista. Näistä toimenpiteistä huolimatta tarkista aina alasuojuksen toiminta ennen jokaista käyttökertaa.

## Kuusioavaimen säilytys (kuva 8)

Säilytä kuusioavainta kuvan osoittamassa paikassa, ettei se pääse katoamaan.

## KÄYTTÖ

### HUOMAUTUS:

- Työnnä akku pohjaan asti, niin että se napsahtaa paikoilleen. Jos painikkeen yläpuolella näkyy yhtään punaista, akku ei ole lukkiutunut täysin paikoilleen. Työnnä se pohjaan asti, niin että punaista ei enää näy. Jos akku ei ole kunnolla paikallaan, se voi pudota laitteesta ja aiheuttaa vammoja joko sinulle tai sivullisille.
  - Työnnä leikkuria kevyesti suoraan eteenpäin. Leikkurin pakottaminen tai vääntäminen johtaa moottorin ylikuumentumiseen ja voi aiheuttaa vaarallisen takapotkun ja vakavia vammoja.
  - Jos leikkuria käytetään tauotta niin pitkään, että akku tyhjenee, anna leikkurin seistä 15 minuuttia ennen kuin jatkat työskentelyä uudella akulla.
  - Älä koskaan kierrä tai pakota leikkuria leikkuu-urassa. Tämä voi aiheuttaa moottorin ylikuormittumisen ja/tai vaarallisen takapotkun ja johtaa käyttäjän vakavaan vammautumiseen.
  - Käytä aina suojalaseja.
- Ota leikkurista luja ote. Laiteessa on sekä etu- että takakahva. Tartu leikkuriin molemmista. Jos pidät leikkurista molemmiin käsiin, et voi loukata käsiä terään. Aseta leikkurin pohja leikattavan työkalupaleen päälle ilman, että terä ottaa työkalupaleeseen. Käynnistä sitten leikkuri ja odota, kunnes terä pyörii täydellä nopeudella. Työnnä sitten leikkuria työkalupaleen pinnalla tasaisesti eteenpäin niin, että työkalupale pysyy leikkaamisen loppuun asti paikallaan. **(kuva 9)**

Leikkuujäljestä tulee siisti, kun etenet suoraa linjaa tasaista vauhtia. Jos leikkaus menee vinoon, älä yritä vääntää tai pakottaa leikkuria oikeaan linjaan. Terä voi vääntyä ja aiheuttaa vaarallisen takapotkun ja mahdollisesti vammoja. Vapauta liipaisinkytkin, odota, kunnes terä pysähtyy ja nosta sen jälkeen leikkuri urasta. Kohdistu leikkuri uuteen linjaan ja aloita leikkaus uudestaan. Yritä asettaa sellaiseen kohtaan, jossa et joudu alltiiksi leikkurista lentäville lastuille ja purulle. Käytä vammojen välttämiseksi suojalaseja.

Pohjassa olevat kohdistusurat auttavat leikkuuterän etureunan ja työkalupaleen välisen etäisyyden tarkistamisessa aina, kun terä on asetettu suurimpaan leikkuusyvyyteen. **(kuva 10)**

### HUOMAUTUS:

- Älä käytä epämuodostunutta tai haljennutta terää. Vaihda se uuteen.
- Älä pinota materiaaleja niitä leikatessasi.
- Älä käytä leikkuria karkaistun teräksen, ruostumattoman teräksen, puun, muovin, betonin, laattojen yms. leikkaukseen. **Leikkaa ainoastaan niukkahiilistä terästä ja alumiinia.**
- Älä kosketa leikkuuterää, työkalupalletta tai leikkuulastuja käsiin välittömästi käytön jälkeen, sillä ne voivat olla erittäin kuumia ja saattavat polttaa ihoa.
- **Käytä aina työhön sopivaa karbidikärjellä varustettua leikkuuterää.** Sopimattoman terän käyttö

voi vaikeuttaa leikkaamista ja/tai aiheuttaa henkilövahinkoja.

## Halkaisuohjain (ohjaustulkki) (lisävaruste) (kuva 11)

Kätevän halkaisuohjaimen (ohjaustulkin) avulla voit leikata tarkasti suorassa linjassa. Siirrä halkaisuohjain tiukasti kiinni työkalupaleen reunaan ja kiristä se paikoilleen pohjan etuosassa olevalla ruuvilla. Näin voit myös leikata useita saman levyisiä kappaleita.

## KUNNOSSAPITO

### HUOMAUTUS:

- Varmista aina ennen tarkastuksia tai huoltoa, että laite on sammutettu ja akku irrotettu.

### Terän tarkastus

- Tarkasta ennen käyttöä ja sen jälkeen, ettei terässä ole halkeamia tai vaurioita. Vaihda haljennut tai vahingoittunut terä heti uuteen.
- Jos jatkat tylsän terän käyttöä, se voi aiheuttaa vaarallisen takapotkun ja/tai moottorin ylikuormittumisen. Vaihda terä uuteen heti, kun vanha ei enää leikkaa tehokkaasti.
- **Metallileikkurin terä ei voi teroittaa uudelleen.**

### Hiiliharjojen vaihtaminen

Irrota ja tarkasta hiiliharjat säännöllisesti.

Vaihda, kun ne ovat kuluneet rajamerkkiin asti. Pidä hiiliharjat puhtaina ja varmista, että ne pääsevät liukumaan vapaasti pidikkeissään.

Molemmat hiiliharjat on vaihdettava yhtä aikaa. Käytä vain identtisiä hiiliharjoja. **(kuva 12)**

Irrota hiiliharjanpidikkeiden kuvat ruuvimeisselillä.

Irrota kuluneet hiiliharjat, asenna uudet ja kiinnitä pidikkeiden kuvat. **(kuva 13)**

Tuotteen TURVALLISUUDEN ja LUOTETTAVUUDEN takaamiseksi korjaukset, muut huoltotyöt ja säädöt on teetettävä Makitan valtuutetussa huoltopisteessä Makitan varaosia käyttäen.

## LISÄVARUSTEET

### HUOMAUTUS:

- Seuraavia lisävarusteita tai laitteita suositellaan käytettäväksi tässä ohjeessa kuvatun Makita-työkalun kanssa. Muiden lisävarusteiden tai laitteiden käyttö voi aiheuttaa henkilövahinkoja. Käytä lisävarustetta tai laitetta vain ilmoitettuun käyttötarkoitukseen.

Jos tarvitset lisätietoja varusteista, ota yhteyttä Makitan paikalliseen huoltopisteeseen.

- Karbidikärkiset terät
- Halkaisuohjain (ohjaustulkki)
- Siipiruuvi M5 x 20
- Puristusjousi 6
- Kuusioavain 5
- Suojalasi
- Erilaisia alkuperäisiä Makita-akkuja ja -latureita

Περιγραφή γενικής όψης

- |                       |                        |                                       |
|-----------------------|------------------------|---------------------------------------|
| 1. Κόκκινο τμήμα      | 11. Κλειδωμα άξονα     | 21. Βίδα σύσφιξης                     |
| 2. Κουμπί             | 12. Εξαγωνικό άλεν     | 22. Οδηγός κομματιού (Οδηγός χάρακας) |
| 3. Μπαταρία           | 13. Εξαγωνικό μπουλόνι | 23. Ένδειξη ορίου                     |
| 4. Μοχλός             | 14. Εξωτερική φλάντζα  | 24. Καπάκι υποδοχής για το καρβουνάκι |
| 5. Θέση Α             | 15. Δίσκος             | 25. Κατασβίδι                         |
| 6. Γραμμή κοπής       | 16. Εσωτερική φλάντζα  |                                       |
| 7. Βάση               | 17. Ροδέλα             |                                       |
| 8. Σκανδάλη-διακόπτης | 18. Μπροστινή λαβή     |                                       |
| 9. Μοχλός ασφάλισης   | 19. Πίσω λαβή          |                                       |
| 10. Λάμπα             | 20. Εγκοπές παραθυριού |                                       |

**ΤΕΧΝΙΚΑ ΧΑΡΑΚΤΗΡΙΣΤΙΚΑ**

Μοντέλο	BCS550
Διάμετρος δίσκου	136 mm
Μέγιστο βάθος κοπής	51 mm
Ταχύτητα χωρίς φορτίο (min <sup>-1</sup> )	3.600
Ολικό μήκος	348 mm
Καθαρό βάρος	2,4 kg
Ονομαστική τάση	D.C. 18V

- Λόγω του συνεχόμενου προγράμματος που εφαρμόζουμε για έρευνα και ανάπτυξη, τα τεχνικά χαρακτηριστικά στο παρόν έντυπο υπόκεινται σε αλλαγή χωρίς προειδοποίηση.
- Παρατήρηση: Τα τεχνικά χαρακτηριστικά μπορεί να διαφέρουν ανάλογα με τη χώρα.

**Προοριζόμενη χρήση**

ENE066-1

Το εργαλείο προορίζεται για την κοπή μαλακού χάλυβα και αλουμινίου μόνο με τη χρήση κατάλληλων δίσκων.

**ΠΡΟΣΘΕΤΟΙ ΚΑΝΟΝΕΣ ΑΣΦΑΛΕΙΑΣ**

GEB030-2

**ΣΧΕΤΙΚΑ ΜΕ ΤΟ ΕΡΓΑΛΕΙΟ**

**ΜΗΝ επιτρέψετε στη βολικότητα ή στην εξοικειώσή σας με το προϊόν (που αποκτήθηκε από επανειλημμένη χρήση) να αντικαταστήσει την αυστηρή προσήλωση στους κανόνες ασφάλειας του κόπτη μετάλλων. Αν χρησιμοποιήσετε το εργαλείο αυτό με ανασφαλές ή λανθασμένο τρόπο, μπορεί να υποστείτε σοβαρό προσωπικό τραυματισμό.**

**ΚΙΝΔΥΝΟΣ:**

1. **Να κρατάτε τα χέρια σας μακριά από την περιοχή κοπής και το δίσκο. Να κρατάτε με το άλλο σας χέρι τη βοηθητική λαβή ή το περιβλήμα του μοτέρ.** Αν κρατάτε το εργαλείο και με τα δύο χέρια, δεν είναι δυνατό να κοπούν από το δίσκο.
2. **Μην πιάνετε από κάτω το τεμάχιο εργασίας.** Το προστατευτικό δεν σας παρέχει προστασία από το δίσκο κάτω από το τεμάχιο εργασίας.
3. **Ρυθμίστε το βάθος κοπής ανάλογα με το πάχος του τεμαχίου εργασίας.** Δεν θα πρέπει να είναι ορατά ολόκληρα τα δόντια του δίσκου κάτω από το τεμάχιο εργασίας.

4. **Μην κρατάτε ποτέ το τεμάχιο εργασίας στα χέρια σας και μην το τοποθετείτε επάνω στο πόδι σας. Ασφαλίστε το τεμάχιο εργασίας σε μια σταθερή βάση.** Είναι σημαντικό να στηρίζετε το τεμάχιο σωστά για να ελαχιστοποιείται η έκθεση του σώματος, η πιθανότητα εμπόδισης της κίνησης του δίσκου από κάποιο αντικείμενο και η απώλεια ελέγχου.
5. **Να κρατάτε το ηλεκτρικό εργαλείο από τις λαβές με μόνωση όταν εκτελείτε εργασίες κατά τις οποίες το κοπτικό εργαλείο μπορεί να έρθει σε επαφή με κρυμμένα καλώδια ή με το ίδιο του το καλώδιο.** Αν το εργαλείο έρθει σε επαφή με κάποιο ηλεκτροφόρο καλώδιο, τα εκτεθειμένα μεταλλικά μέρη του ηλεκτρικού εργαλείου θα γίνουν κι αυτά ηλεκτροφόρα και θα προκληθεί ηλεκτροπληξία στο χειριστή.
6. **Όταν τεμαχίζετε, να χρησιμοποιείτε πάντα οδηγό κομματιού ή άλλο οδηγό με ευθύγραμμη ακμή.** Έτσι, βελτιώνεται η ακρίβεια κοπής και μειώνεται η πιθανότητα να εμποδιστεί η κίνηση του δίσκου.
7. **Να χρησιμοποιείτε πάντα δίσκους με το σωστό μέγεθος και και το σωστό σχήμα (σχήμα διαμαντιού έναντι στρογγυλού σχήματος) οπών στερέωσης.** Οι δίσκοι που δεν ταιριάζουν με τον εξοπλισμό στερέωσης του εργαλείου θα λειτουργούν ιδιόρρυθμα, προκαλώντας την απώλεια του ελέγχου.
8. **Μη χρησιμοποιείτε ποτέ στο δίσκο ροδέλες ή μπουλόνια που είναι κατεστραμμένα ή λανθασμένου μεγέθους.** Οι ροδέλες και τα μπουλόνια του δίσκου είναι ειδικά σχεδιασμένα



για το εργαλείο που διαθέτετε, ώστε να παρέχουν βέλτιστη απόδοση και ασφάλεια λειτουργίας.

#### 9. Αιτίες κλοστήματος και ενέργειες του χειριστή για την αποφυγή του:

- Το κλόστημα είναι μια ξαφνική αντίδραση όταν ο δίσκος είναι αποκομμένος, πιασμένος ή ευθυγραμμισμένος λάθος, και προκαλεί την ανεξέλεγκτη ανύψωση του εργαλείου έξω από το τεμάχιο εργασίας και προς τη μεριά του χειριστή.
- Όταν ο δίσκος είναι αποκομμένος ή πιασμένος σφικτά από την εγκοπή, μπλοκάρει και η αντίδραση του μοτέρ οδηγεί το εργαλείο με ταχύτητα προς τη μεριά του χειριστή.
- Αν ο δίσκος παραμορφωθεί ή ευθυγραμμιστεί λάθος κατά το κόψιμο, τα δόντια στο πίσω μέρος του δίσκου μπορεί να σκάψουν μέσα στην επάνω επιφάνεια του τεμαχίου εργασίας και έτσι ο δίσκος να βγει από την εγκοπή και να αναπηδήσει προς τη μεριά του χειριστή.

Το κλόστημα προκαλείται όταν το εργαλείο χρησιμοποιείται λανθασμένα ή/και όταν οι διαδικασίες ή οι συνθήκες λειτουργίας είναι λανθασμένες. Μπορεί να αποφευχθεί αν ληφθούν οι κατάλληλες προφυλάξεις που αναφέρονται παρακάτω.

- **Να κρατάτε το εργαλείο γερά και με τα δύο χέρια και να τοποθετείτε τους βραχιόνες σας με τρόπο ώστε να αντιστέκονται στη δύναμη του κλοστήματος. Να τοποθετείτε το σώμα σας πλευρικά του δίσκου, αλλά όχι στην ίδια ευθεία με το δίσκο.** Το κλόστημα μπορεί να προκαλέσει την αναπήδηση του εργαλείου, αλλά ο χειριστής μπορεί να ελέγξει το κλόστημα αν λάβει τις κατάλληλες προφυλάξεις.
- **Όταν εμποδίζεται η κίνηση του δίσκου ή όταν διακόπεται το κόψιμο για οποιοδήποτε λόγο, αφήστε τη σκανδάλη και κρατήστε ακίνητο το εργαλείο μέσα στο υλικό έως ότου ακινητοποιηθεί ο δίσκος. Μη δοκιμάσετε ποτέ να βγάλετε το εργαλείο από το κομμάτι εργασίας ούτε να το τραβήξετε προς τα πίσω όταν ο δίσκος κινείται, επειδή το εργαλείο μπορεί να ΚΛΟΤΣΗΣΕΙ.** Διερευνήστε την αιτία που εμποδίζει την κίνηση του δίσκου και λάβετε διορθωτικά μέτρα.
- **Όταν ξεκινάτε ξανά το πριόνισμα ενός τεμαχίου εργασίας, κεντράρετε το δίσκο στην εγκοπή και ελέγξτε ότι τα δόντια του δίσκου δεν έχουν πιαστεί μέσα στο υλικό.** Αν εμποδίζεται η κίνηση του δίσκου, το εργαλείο μπορεί να αναπηδήσει από το τεμάχιο εργασίας ή να κλοστήσει όταν το θέσετε ξανά σε λειτουργία.
- **Πρέπει να στηρίζετε τις μεγάλες πλάκες για να ελαχιστοποιείτε τον κίνδυνο να πιαστεί ο δίσκος, αλλά και το κλόστημά του.** Οι μεγάλες πλάκες τείνουν να βαρυνθούν από το ίδιο τους το βάρος.

Πρέπει να τοποθετείτε στηρίγματα κάτω από

τις πλάκες, και στις δύο πλευρές, κοντά στη γραμμή κοπής και κοντά στην άκρη της πλάκας.

- **Μη χρησιμοποιείτε δίσκους που δεν είναι αιχμηροί ή που είναι κατεστραμμένοι.** Οι δίσκοι που δεν είναι κοφτεροί ή που δεν έχουν ρυθμιστεί σωστά δημιουργούν στενές εγκοπές και προκαλούν μεγάλη τριβή, εμπόδιση της κίνησης του δίσκου και κλόστημα.
  - **Οι μοχλοί ασφάλισης του βάθους δίσκου και της ρύθμισης λοξοτομής πρέπει να είναι σφικτοί και ασφαλισμένοι πριν από το κόψιμο.** Αν η ρύθμιση του δίσκου μετακινηθεί κατά το πριόνισμα, μπορεί να εμποδιστεί η κίνηση του δίσκου και να προκληθεί κλόστημα.
  - **Να είστε ιδιαίτερα προσεκτικοί όταν εκτελείτε «βαθιές κοπές» σε ήδη υπάρχοντες τοίχους ή άλλες περιοχές για τις οποίες δεν γνωρίζετε τι κρύβουν στο εσωτερικό τους.** Αν ο δίσκος προσέγγξει, μπορεί να κόψει αντικείμενα που θα προκαλέσουν το κλόστημά του. Για βαθιές κοπές, μαζέψτε το κάτω προστατευτικό με τη βοήθεια της ανασυρόμενης λαβής.
10. **Ελέγξτε ότι το κάτω προστατευτικό κλείνει σωστά πριν από κάθε χρήση. Μη θέτετε σε λειτουργία το εργαλείο αν το κάτω προστατευτικό δεν κινείται ελεύθερα και δεν κλείνει αμέσως. Μη συγκρατείτε και μη δένετε ποτέ το κάτω προστατευτικό στην ανοιχτή θέση.** Αν το εργαλείο πέσει κατά λάθος, το κάτω προστατευτικό μπορεί να λυγίσει. Σηκώστε το κάτω προστατευτικό με τη βοήθεια του ανασυρόμενου μοχλού και βεβαιωθείτε ότι κινείται ελεύθερα και δεν ακουμπά το δίσκο ή κάποιο άλλο μέρος, σε όλες τις γωνίες και βάθη κοπής.
- Για να ελέγξετε το κάτω προστατευτικό, ανοίξτε το κάτω προστατευτικό με το χέρι και κατόπιν αφήστε το. Παρατηρήστε εάν κλείνει. Επίσης, ελέγξτε ότι δεν ακουμπά ή ανασυρόμενη λαβή στο περίβλημα του εργαλείου. Είναι ΠΟΛΥ ΕΠΙΚΙΝΔΥΝΟ να αφήνετε το δίσκο εκτεθειμένο και μπορεί να οδηγήσει σε σοβαρό τραυματισμό.
11. **Ελέγξτε τη λειτουργία και την κατάσταση του ελατηρίου του κάτω προστατευτικού. Αν το προστατευτικό και το ελατήριο δεν λειτουργούν σωστά, πρέπει να επισκευαστούν πριν από τη χρήση.** Το κάτω προστατευτικό μπορεί να λειτουργεί με αργό ρυθμό αν υπάρχουν κατεστραμμένα μέρη, αποθέματα κόλλας ή συσσώρευση ακαθαρσιών.
12. **Να μαζεύετε το κάτω προστατευτικό με το χέρι μόνο για ειδικές κοπές, όπως «βαθιές κοπές» και «σύνθετες κοπές».** Ανεβάστε το κάτω προστατευτικό με τη βοήθεια της ανασυρόμενης λαβής και, μόλις ο δίσκος εισέλθει στο υλικό, αφήστε το κάτω προστατευτικό. Για κάθε άλλη εργασία πριόνισματος, το κάτω προστατευτικό πρέπει να λειτουργεί αυτόματα.
13. **Να παρατηρείτε πάντα ότι το κάτω προστατευτικό καλύπτει το δίσκο πριν τοποθετήσετε το εργαλείο σε πάγκο ή στο πάτωμα.** Αν ο δίσκος δεν

προστατεύεται και κινείται ελεύθερα, το εργαλείο θα κινηθεί ανάποδα, κόνοντας ότι βρεθεί στο δρόμο του. Έχετε υπόψη σας το χρόνο που χρειάζεται ο δίσκος να ακινητοποιηθεί αφότου αφήσετε το διακόπτη.

14. Μη σταματάτε τους δίσκους με πλευρική πίεση στο δίσκο.
15. **ΚΙΝΔΥΝΟΣ:**  
Μην επιχειρήσετε να μετακινήσετε το υλικό κοπής ενώ ο δίσκος κινείται.  
**ΠΡΟΣΟΧΗ:** Ο δίσκος περιστρέφεται ελεύθερα μετά το σβήσιμο.
16. Τοποθετήστε το πλατύτερο τμήμα της βάσης του εργαλείου σε εκείνο το τμήμα του τεμαχίου εργασίας που στηρίζεται σταθερά, και όχι στο τμήμα εκείνο που θα πέσει όταν θα εκτελεστεί η κοπή.
17. Ποτέ μη δοκιμάσετε να κόψετε με το εργαλείο στερεωμένο ανάποδα σε μια μέγκενη. Αυτό είναι εξαιρετικά επικίνδυνο και μπορεί να οδηγήσει σε σοβαρά ατυχήματα.
18. Να φοράτε προστατευτικά γυαλιά και ωτοασπίδες κατά τη λειτουργία.
19. Να χρησιμοποιείτε πάντοτε δίσκους που συνιστώνται στο παρόν εγχειρίδιο. Μη χρησιμοποιείτε οποιοδήποτε λειαντικό δίσκο.

## ΦΥΛΑΞΤΕ ΑΥΤΕΣ ΤΙΣ ΟΔΗΓΙΕΣ.

### ΠΡΟΕΙΔΟΠΟΙΗΣΗ:

**Η ΛΑΝΘΑΣΜΕΝΗ ΧΡΗΣΗ** ή η αμέλεια να ακολουθήσετε τους κανόνες ασφάλειας που διατυπώνονται στο παρόν εγχειρίδιο οδηγιών μπορεί να προκαλέσει σοβαρό προσωπικό τραυματισμό.

## ΣΗΜΑΝΤΙΚΕΣ ΟΔΗΓΙΕΣ ΑΣΦΑΛΕΙΑΣ

ENC007-2

## ΓΙΑ ΤΗΝ ΜΠΑΤΑΡΙΑ

1. Πριν χρησιμοποιήσετε την μπαταρία, διαβάστε όλες τις οδηγίες και τις ενδείξεις προφύλαξης στο (1) φορτιστή μπαταρίας, (2) την μπαταρία και (3) το προϊόν στο οποίο χρησιμοποιείται η μπαταρία.
2. Μην αποσυναρμολογείτε την μπαταρία.
3. Αν ο χρόνος λειτουργίας της μπαταρίας είναι υπερβολικά σύντομος, διακόψτε αμέσως τη λειτουργία. Αν συνεχίσετε, μπορεί να έχει ως αποτέλεσμα κίνδυνο υπερθέρμανσης, πιθανών εγκαυμάτων κι ακόμη έκρηξης.
4. Αν μπει στα μάτια σας ηλεκτρολύτης, ξεπλύνετε με καθαρό νερό και αναζητήστε αμέσως ιατρική βοήθεια. Μπορεί να χάσετε την όρασή σας.
5. Μη βραχυκυκλώνετε την μπαταρία:
  - (1) Μην αγγίζετε τους ακροδέκτες με αγώγιμο υλικό.
  - (2) Μην αποθηκεύετε την μπαταρία σε δοχείο με άλλα μεταλλικά αντικείμενα, όπως καρφιά, νομίσματα, κτλ.
  - (3) Μην εκθέτετε την μπαταρία σε νερό ή βροχή.

**Αν βραχυκυκλωθεί η μπαταρία, μπορεί να προκληθεί μεγάλη ροή ηλεκτρικού ρεύματος, υπερθέρμανση, πιθανά εγκαύματα και ακόμη καταστροφή της μπαταρίας.**

6. Μην αποθηκεύετε το εργαλείο και την μπαταρία σε μέρη όπου η θερμοκρασία μπορεί να φτάσει ή να ξεπεράσει τους 50°C (122°F).
7. Μην αποτεφρώνετε την μπαταρία ακόμη κι αν παρουσιάζει σοβαρή ζημιά ή είναι εντελώς φθαρμένη. Η μπαταρία μπορεί να εκραγεί σε φωτιά.
8. Να προσέχετε να μη σας πέσει η μπαταρία και να μη συγκρουστεί με κάποιο αντικείμενο.

## ΦΥΛΑΞΤΕ ΑΥΤΕΣ ΤΙΣ ΟΔΗΓΙΕΣ.

Συμβουλές για τη διατήρηση της μέγιστης ζωής της μπαταρίας

1. Να φορτίζετε την μπαταρία πριν αποφορτιστεί εντελώς.  
Πάντοτε να διακόπτετε τη λειτουργία του εργαλείου και να φορτίζετε την μπαταρία όταν παρατηρείται μειωμένη ισχύ του εργαλείου.
2. Ποτέ μην επαναφορτίσετε μια πλήρως φορτισμένη μπαταρία.  
Αν υπερφορτίσετε την μπαταρία, μειώνεται η ωφέλιμη διάρκεια ζωής της.
3. Να φορτίζετε την μπαταρία σε θερμοκρασία δωματίου, δηλαδή στους 10°C έως 40°C (50°F έως 104°F). Αν η μπαταρία είναι θερμή, αφήστε την να ψυχθεί πριν τη φορτίσετε.

## ΠΕΡΙΓΡΑΦΗ ΛΕΙΤΟΥΡΓΙΑΣ

### ΠΡΟΣΟΧΗ:

- Να βεβαιώνετε πάντοτε ότι έχετε σβήσει το εργαλείο και έχετε βγάλει την μπαταρία πριν ρυθμίσετε ή ελέγξετε κάποια λειτουργία του εργαλείου.

## Τοποθέτηση ή αφαίρεση της μπαταρίας (Εικ. 1)

- Πάντοτε να σβήνετε το εργαλείο πριν βάζετε ή βγάξετε την μπαταρία.
- Για να βγάλετε την μπαταρία, τραβήξτε την από το εργαλείο καθώς σύρετε το κουμπί στο πλαϊνό της μπαταρίας.
- Για να τοποθετήσετε την μπαταρία, ευθυγραμμίστε τη γλωττίδα στην μπαταρία με την εγκοπή στο περίβλημα και ολισθήστε τη στη θέση της. Πάντοτε να την τοποθετείτε έως το τέρμα, δηλαδή έως ότου ασφαλίξει στη θέση και ακουστεί ένας χαρακτηριστικός ήχος («κλικ»). Αν φαίνεται το κόκκινο τμήμα στην άνω πλευρά του κουμμιού, η μπαταρία δεν είναι πλήρως ασφαλισμένη. Εισάγετε την πλήρως για να μη φαίνεται το κόκκινο τμήμα. Σε αντίθετη περίπτωση, μπορεί να πέσει κατά λάθος από το εργαλείο και να τραυματίσει εσάς ή κάποιον παρευρισκόμενο.
- Να μη χρησιμοποιείτε δύναμη όταν τοποθετείτε την μπαταρία. Αν η μπαταρία δεν ολισθαίνει με ευκολία, δεν την εισήγατε σωστά.

## Ρύθμιση του βάθους κοπής (Εικ. 2)

### ΠΡΟΣΟΧΗ:

- Μετά τη ρύθμιση του βάθους κοπής, πάντοτε να σφίγγετε καλά το μοχλό.

Χαλαρώστε το μοχλό στην πλευρά της πίσω λαβής και μετακινήστε τη βάση προς τα πάνω ή προς τα κάτω. Στο επιθυμητό βάθος κοπής, ασφαλίστε τη βάση σφίγγοντας το μοχλό.

Για καλύτερο και ασφαλέστερο κόψιμο, ρυθμίστε το βάθος κοπής ώστε μόνο ένα δόντι του δίσκου να προεξέχει κάτω από το τεμάχιο εργασίας. Η χρήση κατάλληλου βάθους κοπής συμβάλλει στη μείωση της πιθανότητας επικίνδυνου ΚΛΟΤΣΗΜΑΤΟΣ που μπορεί να προκαλέσουν τραυματισμό.

## Επίβλεψη (Εικ. 3)

Όταν κόβετε, ευθυγραμμίστε τη θέση Α στο μπροστινό μέρος της βάσης με τη γραμμή κοπής στο τεμάχιο εργασίας.

## Δράση διακόπτη (Εικ. 4)

### ΠΡΟΣΟΧΗ:

- Πριν βάζετε την μπαταρία στο εργαλείο, πάντοτε να ελέγχετε ότι η σκανδάλη-διακόπτης ενεργοποιείται κανονικά και επιστρέφει στη θέση OFF όταν την αφήνετε.
- Μην τραβάτε τη σκανδάλη-διακόπτη με βία χωρίς να πατάτε το μοχλό ασφάλισης. Θα σπάσει ο διακόπτης.

Για να μην πιέζεται η σκανδάλη-διακόπτης κατά λάθος, παρέχετε ένα μοχλό ασφάλισης. Για να ξεκινήσετε τη λειτουργία του εργαλείου, πιέστε το μοχλό ασφάλισης και πατήστε τη σκανδάλη-διακόπτη.

Για να σταματήσετε το εργαλείο, αφήστε τη σκανδάλη-διακόπτη.

### ΠΡΟΕΙΔΟΠΟΙΗΣΗ:

- Για την ασφάλεια σας, το εργαλείο αυτό παρέχεται με μοχλό ασφάλισης το οποίο αποτρέπει την εκκίνηση του εργαλείου κατά λάθος. Μη χρησιμοποιείτε ΠΟΤΕ το εργαλείο αν μπορείτε να το θέσετε σε λειτουργία πιέζοντας απλά τη σκανδάλη-διακόπτη, χωρίς να τραβάτε και το μοχλό ασφάλισης. Στείλτε το εργαλείο σε κέντρο εξυπηρέτησης της MAKITA για να το επισκευδάσουν σωστά ΠΡΙΝ το χρησιμοποιήσετε ξανά.
- ΠΟΤΕ μην κολλάτε το μοχλό ασφάλισης στην πατημένη θέση του και ΠΟΤΕ μην παρακάμψετε το σκοπό του μοχλού ασφάλισης.

## Άναμμα λάμπας (Εικ. 5)

### ΠΡΟΣΟΧΗ:

- Μην κοιτάτε κατευθείαν μέσα στο φως ή στην πηγή φωτός.

Για να ανάψετε μόνο το φως, τραβήξτε τη σκανδάλη χωρίς να πατάτε το μοχλό ασφάλισης. Για να ανάψετε το φως και να θέσετε το εργαλείο σε λειτουργία, πατήστε το μοχλό ασφάλισης και τραβήξτε τη σκανδάλη-διακόπτη με το μοχλό ασφάλισης πατημένο.

### ΠΑΡΑΤΗΡΗΣΗ:

- Χρησιμοποιήστε μια μπατονέτα για να σκουπίσετε τη σκόνη από το φακό της λάμπας. Προσέχετε να μη γρατσουνίσετε το φακό της λάμπας, επειδή μπορεί να μειωθεί η ένταση του φωτισμού.
- Μη χρησιμοποιείτε βενζίνη, νέφτι ή παρόμοια υλικά για να καθαρίσετε το φακό της λάμπας. Αν χρησιμοποιήσετε τέτοιες ουσίες, θα καταστρέψετε το φακό.

## ΣΥΝΑΡΜΟΛΟΓΗΣΗ

### ΠΡΟΣΟΧΗ:

- Να βεβαιώνετε πάντοτε ότι έχετε σβήσει το εργαλείο και έχετε βγάλει την μπαταρία πριν εκτελέσετε οποιαδήποτε εργασία σε αυτό.

## Αφαίρεση ή τοποθέτηση δίσκου (Εικ. 6 και 7)

### ΠΡΟΣΟΧΗ:

- Βεβαιωθείτε ότι ο δίσκος είναι τοποθετημένος με τα δόντια στραμμένα προς τα πάνω στο μπροστινό μέρος του εργαλείου.
- Να χρησιμοποιείτε μόνο το παρεχόμενο κλειδί της Makita για να τοποθετήσετε ή για να αφαιρέσετε το δίσκο.

Για να αφαιρέσετε το δίσκο, πιέστε το κλειδίωμα άξονα ώστε να μην μπορεί να περιστραφεί ο δίσκος και χρησιμοποιήστε το κλειδί για να χαλαρώσετε το εξαγωνικό μπουλόνι γυρίζοντάς το αριστερόστροφα. Κατόπιν, αφαιρέστε το εξαγωνικό μπουλόνι, την εξωτερική φλάντζα και το δίσκο.

Για να τοποθετήσετε το δίσκο, ακολουθήστε τη διαδικασία αφαίρεσης με αντίστροφη σειρά. **ΒΕΒΑΙΩΘΕΙΤΕ ΝΑ ΣΦΙΞΕΤΕ ΚΑΛΑ ΤΟ ΕΞΑΓΩΝΙΚΟ ΜΠΟΥΛΟΝΙ ΓΥΡΙΖΟΝΤΑΣ ΤΟ ΔΕΞΙΟΣΤΡΟΦΑ.**

Όταν αλλάζετε δίσκους, βεβαιωθείτε να καθαρίσετε επίσης το πάνω και κάτω προστατευτικό δίσκο από συσσωρευμένο θραύσματα και σωματίδια. Ωστόσο, οι ενέργειες αυτές δεν αντικαθιστούν την ανάγκη να ελέγχετε τη λειτουργία του κάτω προστατευτικό πριν από κάθε χρήση.

## Αποθήκευση εξαγωνικού άλεν (Εικ. 8)

Όταν δεν χρησιμοποιείτε το εξαγωνικό άλεν, αποθηκεύστε το, όπως απεικονίζεται, για να μην το χάσετε.

## ΛΕΙΤΟΥΡΓΙΑ

### ΠΡΟΣΟΧΗ:

- Να εισάγετε πάντοτε την μπαταρία έως το τέρμα, μέχρι να ασφαλίσει στη θέση της. Αν φαίνεται το κόκκινο τμήμα στην άνω πλευρά του κουμπιού, η μπαταρία δεν είναι πλήρως ασφαλισμένη. Εισαγάγετε την πλήρως για να μη φαίνεται το κόκκινο τμήμα. Σε αντίθετη περίπτωση, μπορεί να πέσει κατά λάθος από το εργαλείο και να τραυματίσει εσάς ή κάποιον παρευρισκόμενο.
- Βεβαιωθείτε να μετακινείτε ομαλά το εργαλείο προς τα μπροστά σε ευθεία γραμμή. Αν πιέσετε ή συστρέψετε το εργαλείο, θα έχει ως αποτέλεσμα

- την υπερθέρμανση του μοτέρ και επικίνδυνο κλότσημα, που πιθανώς να προκαλέσει σοβαρό τραυματισμό.
- Αν το εργαλείο λειτουργεί συνεχόμενα έως ότου αποφορτιστεί η μπαταρία, αφήστε το εργαλείο σβηστό για 15 λεπτά πριν συνεχίσετε την εργασία με καινούργια μπαταρία.
  - Μη συστρέφετε ή εξαναγκάζετε ποτέ το εργαλείο στην κοπή. Αυτό μπορεί να προκαλέσει την υπερφόρτωση του μοτέρ ή/και επικίνδυνο κλότσημα, έχοντας ως αποτέλεσμα το σοβαρό τραυματισμό του χειριστή.
  - Να φοράτε πάντα προστασία ματιών ή προστατευτικά γυαλιά πριν από τη λειτουργία.

Να κρατάτε το εργαλείο σταθερά. Το εργαλείο παρέχεται με μπροστινή και πίσω λαβή. Να χρησιμοποιείτε και τις δύο λαβές για να έχετε καλύτερο κράτημα του εργαλείου. Αν κρατάτε το εργαλείο και με τα δύο χέρια, δεν είναι δυνατό να κοπούν από το δίσκο. Θέστε τη βάση στο τεμάχιο εργασίας που πρόκειται να κοπεί χωρίς ο δίσκος να ακουμπήσει καθόλου. Κατόπι, ανάψτε το εργαλείο και περιμένετε έως ότου ο δίσκος να αποκτήσει την πλήρη ταχύτητα του. Τώρα, απλά μετακινήστε το εργαλείο προς τα εμπρός επάνω στην επιφάνεια του τεμαχίου εργασίας, κρατώντας το επίπεδο και προωθώντας το ομαλά μέχρι να ολοκληρωθεί η κοπή. **(Εικ. 9)**

Για να πετύχετε καθαρές κοπές, κρατήστε τη γραμμή κοπής ευθεία και την ταχύτητα προώθησης σταθερή. Αν το κόψιμο δεν ακολουθήσει σωστά την προοριζόμενη γραμμή κοπής, μην επιχειρήσετε να γυρίσετε ή να πιέσετε το εργαλείο ξανά στη γραμμή κοπής. Μπορεί να προκαλέσει το πιάσιμο του δίσκου και να οδηγήσει σε επικίνδυνο κλότσημα και πιθανώς σοβαρό τραυματισμό. Αφήστε το διακόπτη, περιμένετε να ακινητοποιηθεί ο δίσκος και κατόπιν αποσύρετε το εργαλείο. Ευθυγραμμίστε ξανά το εργαλείο σε καινούργια γραμμή κοπής και ξεκινήστε ξανά το κόψιμο. Προσπαθήστε να αποφύγετε μια θέση που αφήνει εκτεθειμένο το χειριστή σε θραύσματα και σωματίδια που εκτοξεύονται από το εργαλείο. Χρησιμοποιήστε προστασία ματιών για την αποφυγή τραυματισμού.

Οι εγκοπές παραθυρίου στη βάση καθιστούν εύκολο τον έλεγχο της απόστασης μεταξύ του μπροστινού άκρου του δίσκου και του τεμαχίου εργασίας κάθε φορά που ρυθμίζετε το δίσκο για το μέγιστο βάθος κοπής. **(Εικ. 10)**

#### ΠΡΟΣΟΧΗ:

- Μη χρησιμοποιείτε παραμορφωμένο ή κατεστραμμένο δίσκο. Αντικαταστήστε το με ένα καινούργιο.
- Μη στοιβάζετε υλικά όταν τα κόβετε.
- Μην κόβετε σκληρό ατσάλι, ανοξείδωτο ατσάλι, ξύλο, πλαστικά, τσιμέντο, πλακάκια, κτλ. **Να κόβετε μόνο μαλακό χάλυβα και αλουμίνιο.**
- Μην αγγίζετε το δίσκο, το τεμάχιο εργασίας ή τα θραύσματα κοπής με γυμνά χέρια αμέσως μετά την κοπή επειδή μπορεί να είναι εξαιρετικά θερμά και να προκληθεί έγκαυμα στο δέρμα σας.

- **Να χρησιμοποιείτε τους κατάλληλους δίσκους, ανάλογα με την εργασία σας.** Η χρήση ακατάλληλων δίσκων μπορεί να προκαλέσει κακή απόδοση κοπής ή/και τον κίνδυνο προσωπικού τραυματισμού.

## Οδηγός κομματιού (οδηγός χάρακας) (αξεσουάρ) (Εικ. 11)

Ο πρακτικός οδηγός κομματιού σας επιτρέπει να κάνετε ευθείες κοπές με μεγάλη ακρίβεια. Απλά ολισθήστε τον οδηγό κομματιού εφαρμοστώ επάνω στη πλευρά του τεμαχίου εργασίας και ασφαλίστε τον στην κατάλληλη θέση με τη βίδα στο μπροστινό μέρος της βάσης. Αυτό κάνει επίσης δυνατή την επαναλαμβανόμενη και ομοιόμορφη κοπή κομματιών ίδιου πλάτους.

## ΣΥΝΤΗΡΗΣΗ

### ΠΡΟΣΟΧΗ:

- Να βεβαιώνετε πάντοτε ότι έχετε σβήσει το εργαλείο και έχετε βγάλει την μπαταρία πριν εκτελέσετε οποιαδήποτε εργασία ελέγχου ή συντήρησης σε αυτό.

### Έλεγχος δίσκου

- Να ελέγχετε προσεκτικά το δίσκο για ραγίσματα ή ζημιά πριν και μετά από κάθε χρήση. Να αντικαθιστάτε αμέσως ραγισμένο ή κατεστραμμένο δίσκο.
- Εάν συνεχίζετε να χρησιμοποιείτε αμβλύ δίσκο μπορεί να προκληθεί επικίνδυνο κλότσημα ή/και υπερφόρτωση μοτέρ. Αντικαταστήστε με έναν καινούργιο δίσκο μόλις ο παλιός δεν κόβει πλέον αποτελεσματικά.
- **Οι δίσκοι για μεταλλικούς κόπτες δεν ακονίζονται.**

### Αλλαγή καρβουνακίων

Να αφαιρείτε και να ελέγχετε τακτικά τα καρβουνάκια.

Να αντικαθιστάτε τα καρβουνάκια όταν έχουν φθαρεί έως την ένδειξη ορίου. Να διατηρείτε τα καρβουνάκια καθαρά και ελεύθερα για να γλιστρούν στις υποδοχές.

Πρέπει να αλλάζετε ταυτόχρονα και τα δύο καρβουνάκια. Να χρησιμοποιείτε μόνο καρβουνάκια ίδιου τύπου. **(Εικ. 12)**

Με τη βοήθεια ενός κατσαβιδιού, βγάλτε τα καπάκια της υποδοχής για τα καρβουνάκια.

Βγάλτε τα φθαρμένα καρβουνάκια, τοποθετήστε τα καινούργια και ασφαλίστε τα καπάκια της υποδοχής για τα καρβουνάκια. **(Εικ. 13)**

Για να διατηρείται η ΑΣΦΑΛΕΙΑ και η ΑΞΙΟΠΙΣΤΙΑ του προϊόντος, οι εργασίες επισκευής, καθώς και οποιαδήποτε άλλη εργασία συντήρησης ή ρύθμισης, θα πρέπει να εκτελούνται σε εξουσιοδοτημένα κέντρα εξυπηρέτησης της Makita, και πάντοτε με τη χρήση ανταλλακτικών της Makita.

# ΑΞΕΣΟΥΑΡ

## ΠΡΟΣΟΧΗ:

- Συνιστάται η χρήση των παρακάτω αξεσουάρ και εξαρτημάτων με το εργαλείο της Makita μόνο όπως καθορίζεται στο παρόν εγχειρίδιο. Αν χρησιμοποιήσετε άλλα αξεσουάρ ή εξαρτήματα μπορεί να παρουσιαστεί κίνδυνος για πρόκληση ατομικού τραυματισμού. Να χρησιμοποιείτε τα αξεσουάρ και τα εξαρτήματα μόνο για το σκοπό για τον οποίο προορίζονται.

Αν χρειάζεστε κάποια βοήθεια ή περισσότερες πληροφορίες σχετικά με τα αξεσουάρ αυτά, απευθυνθείτε στο πλησιέστερο κέντρο εξυπηρέτησης της Makita.

- Δίσκοι με μύτες καρβιδίου
- Οδηγός κομματιού (Οδηγός χάρακας)
- Βίδα χειρός M5 x 20
- Ελατήριο συμπίεσης 6
- Εξαγωνικό άλεν 5
- Γυαλιά προστασίας
- Διάφοροι τύποι γνήσιων μπαταριών και φορτιστών της Makita

**ENGLISH****EC-DECLARATION OF CONFORMITY**

We declare under our sole responsibility that this product is in compliance with the following standards of standardized documents;  
EN60745, EN55014 in accordance with Council Directives, 2004/108/EC, 98/37/EC.

**FRANÇAIS****DÉCLARATION DE CONFORMITÉ CE**

Nous déclarons, sous notre entière responsabilité, que ce produit répond aux normes suivantes de documents normalisés :  
EN60745, EN55014 conformément aux Directives du Conseil, 2004/108/EC, 98/37/EC.

**DEUTSCH****EG-KONFORMITÄTSERKLÄRUNG**

Wir erklären unter unserer alleinigen Verantwortlichkeit, dass sich dieses Produkt in Übereinstimmung mit den folgenden Normen der Normdokumente  
EN60745, EN55014 befindet sowie in Übereinstimmung mit den Ratsverordnungen 2004/108/EC, 98/37/EC.

**ITALIANO****DICHIARAZIONE DI CONFORMITÀ CE**

Dichiariamo sotto nostra esclusiva responsabilità che il presente prodotto è conforme alle seguenti norme o documenti normativi:  
EN60745, EN55014 secondo le disposizioni delle direttive del Consiglio, 2004/108/CE, 98/37/CE.

**NEDERLANDS****EU-VERKLARING VAN CONFORMITEIT**

Wij verklaren onder eigen verantwoordelijkheid dat dit product voldoet aan de normen in de volgende documenten:  
EN60745, EN55014 in overeenstemming met de richtlijnen van de Raad, 2004/108/EC, 98/37/EC.

**ESPAÑOL****DECLARACIÓN DE CONFORMIDAD DE LA CE**

Declaramos bajo nuestra exclusiva responsabilidad que este producto cumple con los siguientes estándares de documentos estandarizados;  
EN60745, EN55014 de acuerdo con las directivas del Consejo, 2004/108/EC, 98/37/EC.

Tomoyasu Kato CE 2006



Director	Amministratore
Directeur	Directeur
Direktor	Director

Responsible manufacturer:	Produttore responsabile:
Fabricant responsable :	Verantwoordelijke fabrikant:
Verantwortlicher Hersteller:	Fabricante responsable:

**Makita Corporation**

3-11-8, Sumiyoshi-cho, Anjo, Aichi, JAPAN

Authorized Representative in Europe:	Rappresentanti autorizzati in Europa:
Représentant agréé en Europe :	Erkende vertegenwoordiger in Europa:
Autorisierte Vertretung in Europa:	Representante autorizado en Europa:

**Makita International Europe Ltd.**

Michigan Drive, Tongwell, Milton Keynes,  
Bucks MK15 8JD, ENGLAND

## PORTUGUÊS

### EC-DECLARAÇÃO DE CONFORMIDADE

Declaramos, sob a nossa única responsabilidade, que este produto está em conformidade com as seguintes normas de documentos normalizados;  
EN60745, EN55014 em conformidade com as Directivas do Conselho, 2004/108/EC, 98/37/EC.

## DANSK

### EC-ERKLÆRING VEDRØRENDE OVERHOLDELSE AF STANDARDER

Vi erklærer og tager det fulde ansvar for, at produktet overholder følgende standarder i standardiseringsdokumenterne EN60745, EN55014 i overensstemmelse med Rådets direktiver 2004/108/EC, 98/37/EC.

## SVENSKA

### EU-FÖRSÄKRAN OM ÖVERENSSTÄMMELSE

Vi försäkrar under eget ansvar att denna produkt följer de standarder som anges i följande standardiserade dokument: EN60745, EN55014 i enlighet med direktiven 2004/108/EC, 98/37/EC.

## NORSK

### EU-SAMSVARSERKLÆRING

Vi tar det hele og fulle ansvar for at dette produktet samsvarer med følgende standarder:  
EN60745 og NEK EN 55014 i overensstemmelse med Rådsdirektivene 2004/108/EØF og 98/37/EF.

## SUOMI

### VAATIMUSTENMUKAISUUSILMOITUS

Makita ilmoittaa vastaavansa siitä, että tuote täyttää seuraavien standardien vaatimukset:  
EN60745, EN55014 neuvoston direktiivien 2004/108/EY ja 98/37/EY mukaisesti.

## ΕΛΛΗΝΙΚΑ

### EC – Δ3ΛΥC3Z UΧΜΜΠCЦЩУ3У

Δ3λυνπχμε με βρπκλειυφικ!Ο εχιαν3 μβτ 3φй фп ρсп3н бхф3 уχммпсцюнефбй ме фб бкълпхиб ρс3фхрб фщн фхрпрлйзмЭнщн енфэрщн:  
EN60745, EN55014 уе уχμщнЯб ме фйт Пд3гЯет ф3т ЕрйфсрпЮт, 2004/108/ЕК, 98/37/ЕК.

Tomoyasu Kato CE 2006



Director  
Direktør  
Direktör

Direktor  
Johtaja  
Διευθυντής

Fabricante responsável:  
Ansvarlig fabrikant:  
Ansvarlig tillverkare:

Ansvarlig produsent:  
Vastaava valmistaja:  
Υπεύθυνος κατασκευαστής:

### Makita Corporation

3-11-8, Sumiyoshi-cho, Anjo, Aichi, JAPAN

Representante autorizado na Europa:  
Autoriseret repræsentant i Europa:  
Auktoriserad representant i Europa:

Autorisert representant i Europa:  
Valtuutettu edustaja Euroopassa:  
Εξουσιοδοτημένος Αντιπρόσωπος στην Ευρώπη:

### Makita International Europe Ltd.

Michigan Drive, Tongwell, Milton Keynes,  
Bucks MK15 8JD, ENGLAND

## ENGLISH

### For European countries only

#### Noise and Vibration

The typical A-weighted noise levels are  
sound pressure level: 101 dB (A)  
sound power level: 112 dB (A)  
Uncertainty: 3 dB(A)  
Wear ear protection.

The typical weighted root mean square acceleration value is not more than 2,5 m/s<sup>2</sup>.

These values have been obtained according to EN60745.

## FRANÇAIS

### Pour l'Europe uniquement

#### Bruit et vibrations

Les niveaux de bruit pondéré A typiques sont les suivants :  
niveau de pression sonore = 101 dB (A)  
niveau de puissance sonore = 112 dB (A)  
Incertitude : 3 dB (A)  
- Portez des protections auditives. -

La valeur d'accélération quadratique pondérée typique ne dépasse pas 2,5 m/s<sup>2</sup>.

Ces valeurs ont été obtenues selon l'EN60745.

## DEUTSCH

### Nur für europäische Länder

#### Geräusche und Vibrationen

Die typischen effektiven Geräuschpegel betragen für  
Schalldruck: 101 dB (A)  
Schallleistungspegel: 112 dB (A)  
Die Abweichung beträgt 3 dB (A)  
- Tragen Sie Gehörschutz. -

Der typische effektive Beschleunigungswert beträgt höchstens 2,5 m/s<sup>2</sup>.

Diese Werte wurden entsprechend der Norm EN60745 gewonnen.

## ITALIANO

### Solo per i paesi europei

#### Rumore e vibrazione

I tipici livelli di rumore ponderati "A" sono  
livello di pressione sonora: 101 dB (A)  
livello di potenza sonora: 112 dB (A)  
Variazione: 3 dB (A)

- Indossare una protezione acustica. -

In genere, il valore efficace ponderato dell'accelerazione non supera i 2,5 m/s<sup>2</sup>.

Questi valori sono stati ottenuti in conformità con la norma EN60745.

## NEDERLANDS

### Alleen voor Europese landen

#### Geluid en trillingen

De typische, A-gewogen geluidsniveaus zijn  
geluidsdrukniveau: 101 dB (A)  
geluidsvermogensniveau: 112 dB (A)  
Afwijking: 3 dB(A)

- Draag gehoorbescherming. -

De typisch, gewogen, kwadratisch-gemiddelde versnellingswaarde is niet hoger dan 2,5 m/s<sup>2</sup>.

Deze waarden zijn verkregen volgens EN60745.

## ESPAÑOL

### Sólo para los países europeos

#### Ruido y vibración

Los niveles típicos de ruido ponderado A son  
nivel de presión sonora: 101 dB (A)  
nivel de potencia sonora: 112 dB (A)  
Incertidumbre: 3 dB (A)

- Utilice protección para los oídos. -

El valor ponderado de aceleración no es superior a 2,5 m/s<sup>2</sup>.  
Estos valores se han obtenido conforme a EN60745.

Tomoyasu Kato CE 2006



Director	Amministratore
Directeur	Directeur
Direktor	Director

Responsible manufacturer:	Produttore responsabile:
Fabricant responsable :	Verantwoordelijke fabrikant:
Verantwortlicher Hersteller:	Fabricante responsable:

### Makita Corporation

3-11-8, Sumiyoshi-cho, Anjo, Aichi, JAPAN

Authorized Respresentative in Europe:	Rappresentanti autorizzati in Europa:
Représentant agréé en Europe :	Erkende vertegenwoordiger in Europa:
Autorisierte Vertretung in Europa:	Representante autorizado en Europa:

### Makita International Europe Ltd.

Michigan Drive, Tongwell, Milton Keynes,  
Bucks MK15 8JD, ENGLAND



## PORTUGUÊS

### Apenas para os países Europeus

#### Ruído e vibrações

Os níveis acústicos ponderados A típicos são  
nível de pressão sonora: 101 dB (A)  
nível de potência sonora: 112 dB (A)  
Incerteza: 3 dB (A)

- Use protecção para os ouvidos. -

A do valor médio quadrático ponderado da variação da  
aceleração não é superior a  $2,5 \text{ m/s}^2$ .

Estes valores foram obtidos segundo a norma EN60745.

## DANSK

### Kun for lande i Europa

#### Støj og Vibration

De typiske A-vægtede støjniveauer er  
lydtryksniveau: 101 dB (A)  
lydkraftniveau: 112 dB (A)  
Usikkerhed: 3 dB (A)

- Bær høreværn. -

Den typiske vægtede effektive accelerationsværdi er ikke over  
 $2,5 \text{ m/s}^2$ .

Disse værdier er målt i overensstemmelse med EN60745.

## SVENSKA

### Gäller endast Europa

#### Buller och vibrationer

Normala bullernivåer är  
ljudtrycksnivå: 101 dB (A)  
ljudeffektsnivå: 112 dB (A)  
Måttolerans: 3 dB (A)

- Använd hörselskydd. -

Kvadratiska medelvärdet för accelerationen överstiger inte  
 $2,5 \text{ m/s}^2$ .

Dessa värden är framtagna i enlighet med EN60745.

## NORSK

### Gjelder bare land i Europa

#### Støy og vibrasjoner

Typisk A-vektede lydtryknivåer er  
Lydtryknivå: 101 dB (A)  
Lydeffektnivå: 112 dB (A)  
Usikkerhet: 3 dB (A)

- Bruk hørselvern. -

Typisk vektet kvadratisk middelverdi av akselerasjonen er ikke  
mer enn  $2,5 \text{ m/s}^2$ .

Disse verdiene er fremkommet i samsvar med EN60745.

## SUOMI

### Koskee vain Euroopan maita

#### Melutaso ja värinä

Tyypilliset A-painotetut äänenpainetasot ovat  
äänenpainetaso: 101 dB (A)  
äänitehotaso: 112 dB (A)  
Virhemarginaali: 3 dB (A)

- Käytä kuulosuojaimia. -

Tyypillinen painotettu tehollisarvo on enintään  $2,5 \text{ m/s}^2$ .

Nämä arvot on saatu standardin EN60745 mukaisesti.

## ΕΛΛΗΝΙΚΑ

### Γίβ εκσπρβκζτ χιοσετ μνμπ

#### Ινςχβπτ κβί κσδβμυτ

Το σύνθετος σταθμισμένο επίπεδο ηχητικής πίεσης είναι:  
Επίπεδο ηχητικής πίεσης: 101 dB (A)  
Επίπεδο ηχητικής ισχύος: 112 dB (A)  
Αβεβαιότητα: 3 dB (A)

- Να φοράτε ωτοασπίδες. -

Η συνήθης σταθμισμένη μέση τετραγωνική ρίζα της τιμής  
επιτάχυνσης δεν υπερβαίνει τα  $2,5 \text{ m/s}^2$ .

Οι τιμές αυτές έχουν ληφθεί σύμφωνα με το EN60745.

Tomoyasu Kato CE 2006

Director  
Direktør  
Direktör

Direktor  
Johtaja  
Διευθυντής

Fabricante responsável:  
Ansvarlig fabrikant:  
Ansvarlig tillverkare:

Ansvarlig produsent:  
Vastaava valmistaja:  
Υπεύθυνος κατασκευαστής:

## Makita Corporation

3-11-8, Sumiyoshi-cho, Anjo, Aichi, JAPAN

Representante autorizado na Europa:  
Autoriseret repræsentant i Europa:  
Auktoriserad representant i Europa:

Autorisert representant i Europa:  
Valtuutettu edustaja Euroopassa:  
Εξουσιοδοτημένος Αντιπρόσωπος στην Ευρώπη:

## Makita International Europe Ltd.

Michigan Drive, Tongwell, Milton Keynes,  
Bucks MK15 8JD, ENGLAND





Makita Corporation  
Anjo, Aichi, Japan

884688A999